朝鮮日報
朝刊
本紙朝夕刊十二面
編輯兼發行人 方應謨
印刷人 崔利福
發行所 京城府太平通一丁目六一 株式會社 朝鮮日報社
代表電話 本局 一一九一番
編輯外事用 本局(長) 一一七九番
振替口座京城 一五九七八七八
◁新聞代▷ 一部金六錢 一個月金一圓五十錢 三個月金三圓六十錢 六個月金六圓十錢 一個年金十三圓四十錢 (前金一個月五十錢)
◁廣告料▷ 普通十五字一行一每一圓八十錢 特別指定料 一行一每三十錢 日曜指定料一行一每二十錢

社說

勤勞精神의 振作

一

東京에서는 今夏 滿洲와 北支에 派遣할 一萬一千名의 勤勞報國隊를 組織하여 興亞靑年의 意氣를 發揮하고 時局의 要求에 應하려고 이미 先發隊가 出發하엿다고한다. 이것은 夏節을 利用하는 國家奉仕의 길을 勤勞에 둔것으로 吾人의 가장 敬意를 表하는바이다. 오늘의 靑年된 사람은 누구나를 勿論하고 어와가튼 計畫에 參加하지 아니한다할지라도 다各其 그와가튼 精神으로 勤勞作業을 實行하여서 國家에 奉仕할뿐만아니라 안으로 自己의 發展과 充實을 圖하여야할것이다. 現下와가튼 時局에 處하여 靑年으로서 意氣銷沈, 怠惰安逸을 貪하거나 無爲渡日을 하여서는 靑年된 보람이 업을뿐아니라 絕對로 自滿自戒하여서 惰怠安逸의 氣風까지라도 一掃하여야될것이다.

二

朝鮮에서도 勤勞作業運動이 昨年부터 實行되여왓고 特히 요지음에는 朝鮮神宮奉讚殿 廣場擴張工事가 始作되어서 總督總監以下 高級官吏까지도 實際에 勤勞作業을 率先躬行하여 一般에게 範을 示한것은 勿論 三千餘中等學生을 動員하여 勤勞作業을 實行케하기로 되엇다하는데 이와가튼 動員은 勤勞奉仕의 精神을 顯揚시키는데 잇서서 一大有效且適切할뿐아니라 興亞靑年으로서의 氣象과 體質을 培養하는데도 가장 適宜한 擧措라고 할것이다. 그러므로 이 勤勞作業에 參加하는 人員은 모름지기 作業을 熱誠으로하여서 奉仕의成果를 낫타내일뿐아니라 勤勞精神을 十二分體得하여서 그 效果가 將來生活에 까지 透徹케하지안하여서는 아니될것이다.

三

人生生活에 잇서서 勤勞는 美德일뿐아니라 사람이 잘사러가는 根本條件이 되는것이다. 由來로 立身揚名하여 一代의 師表가 되고 世上의 龜鑑이 되는 名人達士의 裏面을 硏究하여 보면 누구 한 사람이 勤勉치 아니한 사람이 업다. 孔子는 東洋의 大聖이라고 하지만 그工夫할때의 勤勞는 所謂『韋編三絕』이라고하여서 易書를 엮근 가죽이 세번식이나 끈허젓다고 傳하여온다. 大聖도 그러하거던 하물며 普通人間으로서야 더말할것도 업는바이다 그러므로 우리는 무슨職業 무슨일을 하던지 勤勞로 十年이 一日가치 꾸준히 努力을 하여가야만 될것이다. 萬一이라도 人生으로서 成果를 엇기는커녕 興亞의 靑年으로서 何等價値가 업는 廢物이 될것이다.

三

朝鮮사람은 外人間에 惰怠한 民族 게우른 民衆이라는 評이 잇다 이와가튼 評이반드시 正鵠을 뜻는것인지 아닌지는 우리 自身이 自身을 檢討하여보면 알것이다 그러나 設使 惰怠한 사람이 아니라고 할지라도 猛然反省할 必要가 잇는것이다. 그리하여서 日常生活과 및 職業勞働할때에 ○期間동안이라도 勤勞를 이저서는 안될것이다. 勤勞만이 우리에게 모든것을 가저올수잇고 反面에 惰怠는 우리의 모든것을 빼아서 간다。 우리는 興亞靑年으로서 또는 산業戰士로서 이時局 이때에 勤勞의精神을 크게 振作하여서 一身의 安泰를 圖하고 國家에奉仕하기를 期하여야 할것이다。

天津租界問題俄然重大化

英佛租界內支那人에 市當局、遂撤退命令

我自主行動에 居留民도 協力

【天津八日發同盟】不遜한 英國은 인제는相對로하지안코 斷乎獨自의 行動에나아가 안흘수업다는 意見이 一致한 關係各當局의 態度에 順應하여곳在天津各會社에서는 英佛租界在貨品搬出에 全力하고잇는데 一方遙天津特別市長은 英國側의態度에 極度의忿激을 가집我當局에 協力하여 八日『政府及市官憲其他의 職員으로 英佛租界內居住者는 事態의 重大性에 鑑하여 今明日中에 租界外로 撤退할것』이라는 命令을 發하엿다 이때문에 問題의 緊迫을 察知한 租界內 華商及 支那人으로 이미華街方面에 撤退한 數가 百餘名에達하엿고 또租界撤退할 模樣으로 對租界問題는刻刻重大化하고잇다

【天津八日發同盟】我現地當局에서는 犯人引渡問題에關한 英國側의屆來한 回答을 何等誠意가 업다고 認定하고 一蹴하는同時에 有效適切한 自主的措置를取하기로 決하고 着着準備를 進行시키고잇는데 이와 呼應하여 現地居留民의 反英感情은 더욱 노파가고잇다 民間商事로서 英佛兩租界에 가장 만흔 關係를가진 國際運輸、大阪商船、近海郵船、大連汽船、三菱鑛物等에서는 租界對策遂行에 順應하는 同時에 萬一에 備하여 自發的으로 租界內貨物을 租界外로 搬出하는 一方、內地로부터의 積荷에 對하여서는 事態의 推移에 卽應하여 相當한程度의 制限을 加하는 同時에 荷主에 對하여서는 至急히 荷物을 引取하기를 通知하엿다 이리하야 事態는 刻刻租界對策에의 實行으로 옴겨가고잇다

鼓浪嶼三國領事團 重大協議

【厦門八日發同盟】鼓浪嶼問題에 對한 我方의 四國領事團會議中止聲明은 英、米、佛、三國側에 자못큰衝動을與한것가터三國領事는 前日來徹宵協議를 進行하고잇는데 工部局參事會도 事態의 推移를 重大視하여 八日午前八時半부터 緊急參事會議를 열고 我方의 要求한 工部局改組案에對하여 意見交換을行하엿다

商工行政機構改正案 來十五日公布即日實施

【東京電話同盟】商工行政機構改正에 關한 諸勅令案은 七日樞密院의 御諮詢을 完了하엿스므로 政府는 九日閣議에서 正式決定하고 來十五日右勅令十一件을 一齊히 公布即日實施하기로 되엇다 機構改革에 伴한 省內의人事異動도 同日附로 發令하여 新陣容을 整備하다 이리하여 商工行政機構는 長期建設戰에卽應하여 戰時物資와 物價의統制를 向하여 本格的인 驀進을開始하기로된것이다

商工省新機構概要

【東京電話同盟】商工省에서는來十五日附로 實施豫定인 商工省新機構의 槪要에對하여 八日左와如히 發表하엿다

商工省機構槪要

◆本省

一、大臣官房(秘書課、文書課、會計課、調査課及報道課의五課) 秘書課、文書課、會計課는 從前대로하고 從來의 統制課를廢止하고 調査課及報道課를置하야 調査課에서는 從來統制課에서 管掌하여온 統計의調整外에 商工行政一般에關한 調査를 管掌케하고 報道課에서는 商工政策一般에關한 報道及情報의蒐集에關한事務를管掌케함

二、總務局(總務課、生産擴充課及物資調整課의三課) 生産擴充、物資需給調整其他國家總動員計畫에 關한綜合事務及綜合計畫의立案外地及海外의 產業經濟에關한 事務의連絡調整其他重要商工政策의 綜合調整에關한 事務를取扱케함

三、鑛山局(鑛政課、產金課、產銅課及非鐵金屬課의 四課를置함

四、鐵鋼局(製鐵課、調整課及特殊鋼課의三課)

五、化學局(無機課、有機課及合成課의三課)

六、機械局(一般機械課、輸送機械課及精密機械課의三課)

七、纖維局(綿業課、絹業課、羊毛製品課及人造纖維課의四課)

八、監理局(監理課、生命保險課、損害保險課、取引課及商事課의五課)

九、振興部(總務課、商業組合課、工業組合課、施設課及金融課의五課)

十、○○○○(○○○○、生産擴充○○○○、計畫設定에 關한 事項으로 ○○ 擴張에 關係잇는 事項에 對하여 ○○○하고 ○○○○○○)

◆外局

一、特許局(大部十大課現行대로)

二、燃料局(三部九課現行대로)

三、貿易局(三部十課現在物資局에서 管掌하는 事務는 大部에서 ○○○○○本局에서 管掌함)

四、物價局(二部四課、本局에新設하고物價統制에關한 事務를管掌케함)

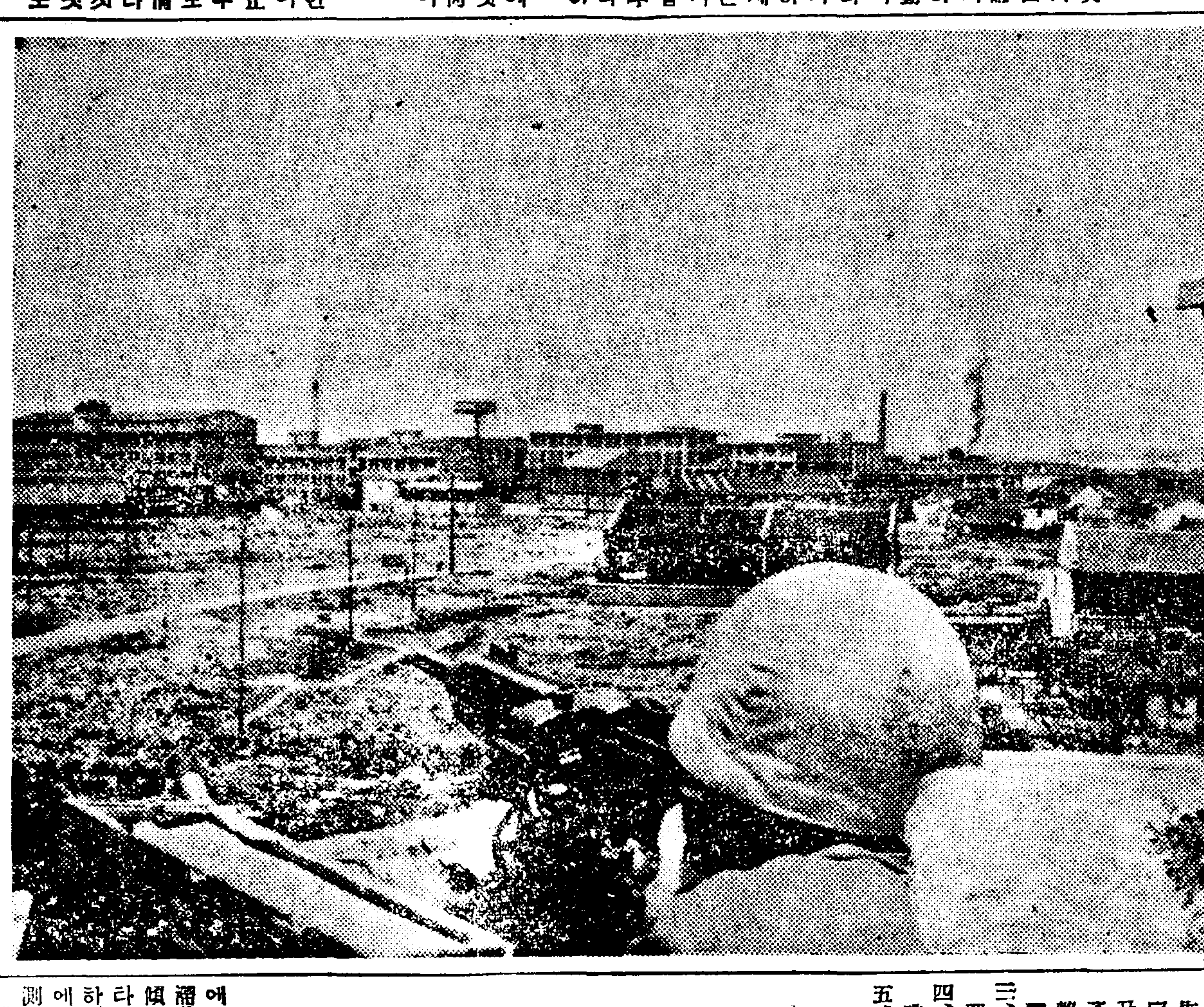

◇……上海綸昌紡績附近을警備하는我機關銃隊……◇

英佛蘇三國

侵略의脅威바들때 그死活的權益保障

互相援助新協定案判明

【倫敦七日發同盟】위트리 首相은 不遠스트랑中歐局長을 莫斯科에 派遣、시-즈大使에게 重要訓令을 보내는 同時에 同大使로하여금 英蘇交涉의停滯를打開키爲하여 最後의 努力을傾注하게되엇다고한다 七日로이타-通信社는 스트랑局長이携行하리라는 新重要訓令案의 內容에對하여 如左한 外交通側의 觀測을 報道하고잇다

英國政府는 지난三日 시-즈大使로부터 蘇聯邦의 提案을 接受하여 目下愼重히 協議中이다 이미 英佛蘇三國相互에 滿足할 一般的基礎에 對하여서는 成案이 成立된模樣이다 確聞한바에依하면右新協力方式은

一、英佛蘇三國은 어느一國이侵略의 脅威를 바들境遇에 三國은 他國의 死活的權益을保障할것

一、英佛蘇三國은 個別的으로 宣言을發하여 各國이 그死活的權益으로삼는바를 明白히할것

等의二點에잇는바 如斯한 方式에依하면 蘇聯政府가 要求하는 바트三國及其他諸國의 獨立으로써 蘇聯의 死活的權益이라고 思惟하는바를 宣言한다면 이에依하여 此等諸國에 對한保障도 勿論問題되어 保障을 願치안는 바트諸國의 意向도 滿足시킬수잇는것이다 一方政界方面에서는 交涉의前途를 樂觀하여 如左히 述하엿다

如何한 問題에 잇서서든지 相反하는 一切의 見解가 調和하는 方式의 發見은 困難한데 今日英佛蘇三國間에는 蘇聯이 欲求하는完全한 相互性이 보이고잇다 이에對하여 意見一致를 보고잇는 以上今後의 交涉에는 그리 큰 問題는 惹起되지안흘것이다

定例參議會

【東京電話同盟】八日定例參議會는 八日午前十時부터 首相官邸에서 開催 町田參議以下全參議가 出席 平沼首相의 出席을기다리는동안에 當面의 諸問題에 對하여 雜談的으로 意見交換을 하고 同十一時五十分首相이 出席하여 對歐策具體化의 大綱과 支那事變處理方針에 關하여說明하고 自己의 所信을 披瀝하엿다 이에對한 各參議로부터 質疑及 意見의 開陳이 잇섯다 首相과의 間에 種種의 懇談을거듭하고 午後一時二十分 散會하엿는데 參議會로서는 歐洲對策問題의 硏究에 잇서서는 今後新情勢의展開가업는限 이問題에는 손을대지말고 事變處理問題에 對하여 參議會方針으로 來十三日 閣僚參議懇談會에서 有田外相으로부터 政府의處理事變方針에 關하여種種聽取하기로되엇다

005165

敵本據平陸을占領

中條山脈殲滅戰遂完了

【運城八日發同盟】中條山脈에 蠢動하는 李彰中指揮十六○、山嶽下 三十八軍敵三萬을 殲滅코자 六日拂曉를 期하여 一齊히 進擊을 開始한 我臨○部隊는 陌至、岩切、山崎、木越、○○、橋本、南部等各部隊로 ○○의 荒鷄山口部隊의 密接한 協力下에 猛襲을 무릅쓰고 敵을 續破所在의 敵을 擊破하고 包圍陣을 縮少하는中인데 午前九時半 木越部隊를 先頭로 岩切部隊는 限死로 抵抗하는 敵을 殲滅코자 敵의 最後的 據點平陸에 突入이를 ○하니 이에 三日間에 亘한 中條山脈의 大包圍殲滅戰은 功裡에終了 殲滅하여 附近掃蕩을 展開하고잇는바 三○의 敵損害는 자못甚大한 다

【太原八日發同盟】山西省南平陸地區의 山西省殘敵을 目的하는 我各部隊는 猛進擊 七日朝來 炎熱百度가넘는 黃河河畔要地로부터 殘敵한中條山脈에 直하여 展開된 包圍陣을 刻刻으로 壓縮하고잇고 敵은平陸으로부터 그西岸地區黃河渡河點에 充滿하여 我猛攻을避하려고 全力을 다하고잇고 一部는太陽渡(平陸南方)으로부터 渡河 對岸에退却中이며 我各部隊는 依然追擊을繼續하여 捕捉殲滅에 奮戰하고 잇스며 木越部隊 東部隊一部는 黃河河畔의 敵을 猛攻하고 我包圍戰은 七日夜半來 極히短縮되어 敵最後의據點 平陸의 陷落도 이제는 時期의問題로되엇다

【運城八日發同盟】殘敵殲滅包圍戰은 現在까지 判明된 敵遺棄屍體는 一千餘를突破하고잇다 陣을되고 中條山脈을 南進中인 山崎 木越 陌至 岩切各部隊는 猛烈한殲滅攻擊을 敢行 八日朝에 이르러 마침내 ○集部隊를 急追하면서 最後의殲滅戰을 續行하고잇다 敵의遺棄屍體는 目算一千餘 黃河로逃走한敵은 不知其數로 殲滅戰 戰果는 더욱 多大한것을 表現하고잇다 右貫線 陌至部隊는 平陸 西方 十軒溝峯村 東村線을 進出 黃河河畔을 東進하는一方 南下한木越山崎兩部隊는 平陸東方三軒七里波에 肉迫 平陸에잇는殘敵을 猛攻中이다 이가치하여 壯烈한殲滅戰 展開하면서 一擧에 平陸으로 進擊을 繼續한 岩切部隊는 八日午前三時三十分 東解를 奪取繼續하여 南下平陸에肉迫하고 잇스며 磐南村으로 드러간 同部隊一部 古闕部隊는敵의 退路를確保 晝夜를 和하여 茅津方面으로或은對岸으로遁走하려는 約一千敵을 殲滅거의이를 殲滅케하고多大한 戰果를거두엇다我方損害는 極히輕微하다

陝縣을爆擊

【○○基地八日發同盟】空의精銳○○部隊는 地上部隊의 緊密한 連絡下에 連日敗殘敵에 猛爆을 續行中이든바 八日朝來平陸黃河對岸陝縣에 陣地를 構築布陣한 一個隊에 對하야 爆擊을 敢行 容赦업시 敵의頭上에 巨彈의비를 퍼부어 潰滅케하야 大打擊을 준後 全機無事히 歸還하엿다

魯南地區十萬敵과 到處서激戰을展開

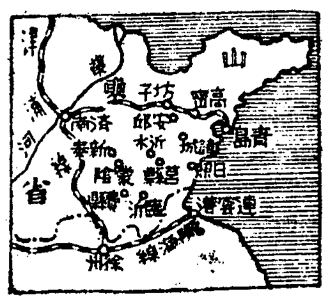

【安邱八日發同盟】去三日一齊히 進擊을 開始한 我諸部隊는 어느듯 莒縣沂水南北百里線에 到達 于學忠、繆徵流兩軍의 包圍網은 刻刻으로 壓縮되여 魯南地十萬大敵은 이미袋中之鼠同樣으로된바 敵은 限死로 頑强히 抵抗 我進擊을 阻止코저하나 我軍은 到處에서 激烈한戰鬪를交하고잇다 即南進中의 牟田、渡邊平野各部隊는 枳溝集(莒縣東北方百里)移陵鎮(沂水北方百里)의 山岳地帶에서 그리고 北進하는 北川、東兩部隊는 河陽鎮(沂水西南方百里)板泉堆(莒縣南方百二十里)에서 七日午後부터 밤에걸처 頑强히抵抗하는 敵과激戰을 展開 殷殷한銃砲聲은 地上部隊와 協力 我陸의 荒鷲의砲聲과 함께 魯南山野를震撼케하고잇다

【安邱八日發同盟】北進中의我○部隊는 七日夕陽板泉堆에서 繆徵流麾下第五十七軍約二千과 遭遇激戰數時間後 七日深更마침내 徹底的爆擊을加하야 潰走케하엿다 그리고 我軍은敵을追擊繼續北進中이다

河陽鎮을占領

【○○八日發同盟】魯南地區에 對하여 七日○○을 出發 南方으로부터 進擊을 開始한北川部隊는 莒縣北方地區를 向하여 沂州莒縣街道를 急追 同日午後五時半 湯頭鎮(沂州東北方三十里)에 進攻 一部는 沂河의 沂河右岸地區에 沿하여 北進 午後七時桂溝鎮(沂州北方三十里)及그西方四十키로의 陽草子에서 頑强히 抵抗하는 敵을 擊破하고 다시 北進하엿는데 그때我○○部隊는 同地點에 集結하여 多數를 잇는頑敵에게 迅速히도 沂河道路의 東側地區를 十키로가량 迂回하여 一千餘나되는敵의 猛烈한 射擊中을 完全히 同地區를 突破하여 陣地에 이르러即時反轉方으로 桂溝鎮北方十키로의 河陽鎮의敵부터 一齊히 猛烈突入하엿다 이 迅速한 意外攻擊에 同方面의頑敵은極度로 唐慌하여 潰亂하는 것을 阿修羅와가치 날뛰어我鐵牛는 이를脚下에 蹂躙하고桂溝鎮進擊部隊와 相侯하여 敵에게 殲滅打擊을주엇다 同九時半河陽鎮을完全히占領하엿다

百卅圓臺로暴騰

殺氣띤東株取引所

【東京電話同盟】投資統制와 新國際不安으로말미암아오래동안沈滯하여오든 東株가 八日俄然一擧에 二十五圓의 大暴騰을 演하엿스므로 東株取引所內에는 數年만에보는 殺氣잇는風景을 呈하엿다 이날前場은 不況의『底』의 昭和六年以來의 新低價百十二圓二十錢의 키으로弱氣側을 기쁘게하엿섯스나 後場에이르러 法幣崩落과滿政權의데마放送으로말미암아 俄然五十錢、一圓이란大幅으로 昂騰하여買人氣一色으로 騰騰暴騰하여 드디여 百三十七圓五十錢이란 二十五圓三十錢의 昂騰으로 이러한은 몃해만이라는 場所의雰圍氣에 上氣한所員은 땀을흘리여 모허드는群衆을 바라보고잇는사이에이高價도곳下落되어 午後二時五十分 大引에는 二十四圓九十錢에 落着하엿다 겨우 이數時間동안에 어지러운 騰落의 大變動으로 奔弄된 取引所員과 來客들의 喜悲석긴 人生縮圖를 描出하엿섯다

稅制根本體系確立

不遠에小委員會設置

【東京電話同盟】來通常議會에提出될 稅制根本的 整理案에 對하여서는 이미 稅制調査會에서 그目標及 方針을 決定하엿스므로 目下大藏主稅局에서 委員會를 열고 提出原案에 對하여硏究를 進行하고 잇는데 大藏省에서는 八日藏相官邸에 省議를 열고 立案할 稅制體系의 根幹에 關하여 各種檢討를加하엿다 即同日議題가된 主要點은

一、所得稅及收益稅를中心으로하는現行基本稅로써進行할것인가

一、佛蘭西流의 分類所得稅가든體系를採用할것인가

一、根本的稅制整理와 臨時增稅와를 一括한 政策을 行할것인가 或은 이를分離한 改革을 行할것인가

一、財產稅 發上稅가든新稅를創設하는것이妥當한가어떤가

等을專히基體秘案에對하여 自由討議를 行할것으로 此等에對하여 石渡藏相으로부터 指示하는 바가잇섯스나 決定을 보지못하고 散會하엿다 그리고 大藏省으로서는 될수잇는限 每週此種의 省議를열고 今月末 或은來月初旬에는 小委員會를 開催할意向이잇서 小委員會는 委員長을合하여 十三名으로하고 不遠決定을 보게될터이다

陸相首相과要談

【東京電話同盟】板垣陸相은八日首相官邸에서午前十時四十五分부터約十五分間平沼首相과會見事變處理問題에關하여要談을遂하엿다

本社參觀 (八日)

◆南海邑內小學校生徒八六名(引率者李燦啓氏)

◆大同私立新興學校 生徒 七二名(引率者邊永龍氏)

人事·集會

◆李源甫氏(總督府社會敎育課長) 十日午後十時五十五分京城驛發慶尙南北道地方에 出張來十五日歸任豫定

市況 (八日)

◆朝取短期◆

	後引	高價	低價
朝新	[illegible]	[illegible]	[illegible]
大新	[illegible]	[illegible]	[illegible]
東新	[illegible]	[illegible]	[illegible]
滿業	[illegible]	[illegible]	[illegible]
鐘紡	[illegible]	[illegible]	[illegible]
紡新	[illegible]	[illegible]	[illegible]

◆橫濱生系 後引◆ 當限 三三〇〇 先限 一一七〇〇

廣告

產額東洋一
ニッサン化粧石鹸
ニッサン洗濯石鹸
日本油脂株式會社

豪華七月特大號
モダン日本
特價五拾錢

墓地展望亭 久生十蘭
大衆文壇にユニークな存在として才を謳はれる新鋭久生氏が歐洲の一小國リストニアに材を採り熱烈なる戀と日本青年との戀愛から戰爭まで一切々として胸を打つ素晴しい大傑作

戀愛小說 幸福の明暗 岡田三郞
これぞ華麗な舞臺裏にあがくレビユーガール達の血みどろな地獄繪卷!

諧謔小說 夏の青空 澁谷文六
新聞探訪業第一歩に起つた大事件!悲喜交々の明朗篇!

飜譯小說 閨秀作家 グランド・フレミング 黑沼健譯
プルヂヨア生活に小氣味よく投げかけた皮肉と諷刺の爽快な物語!

風俗小說 昔の女(大阪篇) 藤澤桓夫
關西文壇の雄藤澤氏が得意の大阪を背景として描く情緒篇!

時代小說 狂句(侍匯) 白井喬二
神品漂渺として時代小說の最高峰を行く巨匠白井氏の大傑作!必讀あれ

といふ男は ―時の人― 三木武吉 久原房之助 風間榮一 津島壽一

創作 漫才と落語
當代一流の落語家、漫才師が腕に撚をかけて御目見得をする抱腹絕倒集!
漫才 アタマの問題…古川綠波
漫才 もし妻が貴方の…三益愛子
落語 ワイフなら…玉松一郎
落語 入れ智惠…ミス・ワカナ
落語 トンネル…春風亭柳橋
落語 イチキ師…林家正藏
落語 木炭…蝶花樓馬樂 三遊亭金馬

★花と散る 鈴木三郞
★僕とチエ子 高橋京一
ショオト・ストウリイ

談話室
滯獨印象記 小島秀雄
對米宣傳あれこれ 土屋筆
支那事變カメラ從軍記…Aタイラー・ベル

―隨筆―
バルカン漫談 堀口九萬一
瀧 西岡一雄
ヤマを下る 小野賢一郎
馬の近親 高野六郎
片苦しい話 下村海南
つよばけ 金子義男
エ場の分散 今井登志喜

記者 競演 尾行記
リレー・ゴンゴラ 尾上菊五郞…A記者
スーツ女四人組 吉屋信子…B記者
カツドウやあなごすし 小林一三…C記者

劇壇交友錄 川口松太郎
劇壇に大衆文壇に時代の花形作家川口氏の豐富な交友錄を讀め

御馴染の名士尾行記は回を追ふて興味津々、あらゆる社交場の集會の話題となって大評判!
★海外小咄
★男の學校
★葉書回答―諸名士十八氏

思ひ出のあの日あの頃
數訓篇…松井翠聲
日露戰爭の頃…藤原あき
借着のフロック…島田正吾
胡さんの思ひ出…中村チエコ
王國からロッパへ…三益愛子
川瀨の音…花柳章太郎
登校時代…堤眞佐子
沈丁花に寄せて…椿澄枝
人生とは何ぞや…夏川大二郎
信州の宿…山路ふみ子
入相の鐘…高野由美
エセルとセツスウ…齋藤達雄
ヴアレンチノの想ひ出…マーナ・ロイ
スタアフオドシアの家…マドレーヌ・キヤロル
あの頃の珍姿…近松里子
感激忠直卿…守田勘彌
十郎と別れた時…曾我廼家五郎

名妓今昔物語 平山蘆江
紅燈の妙技を妖艶の情緒で描き綴る花柳界の情緒つかれた名篇!

東西美人一夕話 高須芳次郎
洋の東西に亘り各國の代表美人を論評する初めての試みは讀物として好個の讀み物!

繪と文 近頃感じたこと…志村立美

戰地からの通信 手紙九勇士
皇軍將士から知らせて來た戰線の生活を毎月掲載して居ります

★奇人の親分ボールムニ…川津洋輔
★興味ある今夏の水上競技…齋藤巍洋
★プロと六大學若し戰はゞ…宇野庄治
★新潟・福島競馬案內記 矢田高夫
★植物採集第一課…長尾宏也
★映畫物語 松下村塾……池田一夫
△婦人病問答…醫學博士 保坂孝雄
△結核問答…柳澤贊治

モダン日本非常時讀本
獨伊軍事協定の目的は何か
徵兵制で英國はどれだけ強くなつた?
米國の戰爭準備は出來たか
廻廊とダンチヒはどうなる?
ソ聯の外交はどう方向轉換するか
英土協定とは何か
英羅協定とは何か
歐洲の危局は極東にどう響く?
ソ支密約と支那の赤化

戰雲漲る!! 歐洲政局を彩る女性群
今や歐洲全土は一觸即發の危機を孕み、第二の世界大戰を暗示してゐる。その裏面には各國に於ける政略結婚、戀愛結婚が大きな役割を演じてゐる。ウインザー公、レオポール三世、ウンベルト殿下、ゾーゲ外國王、カロル羅國王、チアノ伯、ゲエリング、ヴイノフ、等彼等の紅夢に彩られた幾多の秘話は獨占的大讀物!

東京市麴町區內幸町大阪ビル
モダン日本社
振替東京七五一六二

尙武精神涵養코저 小學에도柔道劍道
正課에準해實施方針

조선의 소년소녀도 총후의수(?)를 잇도록 전조선소학교아동파 여학교에까지 군사교련을 실시하기로 방침을 정한 총독부학무국에서는 비상시하 조선소년들의 사기를 고무하고 그체격파기력을 단련시켜 일본고래의 무사도(武士道)정신을 함양시키기위하여 전조선 소학교아동들에게 검도(劍道)와 유도(柔道)를 정파에준하여 실시하기로되엇다 내지에서는 이미 지난오월이십구일 문부성훈령으로써 소학교무도지도요목(小學校武道指導要目)이 발령되어 각각소학교에서 검도와 유도를 실시하고잇는데 조선에서도 근근학무국에서 각도에통첩을때워 이를실시하게될것으로 유도와검도의 간단한기초동작을가르처서 심신의 단련을도모하여 무도정신을함양하자는것이다 이소학교의검도 유도는 그지도방법이나 종목 점검등은 정파에준하게하고 "주일두번씩하되정파시간외에 약반시간씩운동장에서 이를실시하리라고한다

검도는 물론목도(木刀)、죽도(竹刀)를사용하여 집단적으로기초동작을 배우게할터인데 방구(防具)는 사용치안는다며 유도도 유도복은 사용하지안는다고한다 교재는 기본동작과 응용동작파 또는무사도에관한 강화(講話)를 하여 현하비상시의 제이세국민으로서 부끄럽지안흔 상무(尙武)의 의기와체련을 기르자는것이다

府內六個고무工場의 暴利事實을摘發!
固定價格에五分乃至一割을添加販賣
注目되는西門署의取調結果

부내 중림정(中林町)에 잇는 대륙(大陸)고무상회에서 이중으로 이익을 보려고 일부러일수판매제도를 만들엇다가 서대문서 경제경찰계에 적발되어 업자들을 놀라게한 기억이 아직도 새로운 팔일아침 서대문서경제경찰계에서는 또다시 중림정에잇는 이름난 고무공장여섯군데의 주인을 불러다가 취조중인데 사건내용은 이상각공장에서 작년십이월십이일 현재로 각종고무신가격이 고정되자 의식적으로 고정가격의 오분내지일할의이익을 첨부하여 이미 전조선이백여군데 소매상에게 팔아온것이 판명되엇다 이들은 고무신의수요는 만흔데 생산품이 부족한경을기화로 전기와가치 폭리를 취한것으로 사건은 점점확대될것갓다

現職敎員自殺

【全北支社發】전주부고사정(高

師範校長會議
來九、十兩日間開催

총독부학무국에서는 구일부터 십일까지 총독부제이회의실에서 전조선사범학교장회의를 열게되엇다 출석자는 경성사범학교장을 비롯하여 전조선 구개사범학교장인데 첫날은 개회전에일동이 조선신궁에 참배한 다음 오전여덟시반부터 회의를 시작하는바 오전중에는 훈시와 지시가잇고 오후에는 지시와주의가잇슬터이다

그리고 둘째날에는 자문사항에대한 답신、청취사항에 대한 답신파 의견희망등이 잇슬터이다

貯金管理所 平壤에新設

체신국에서는 위체저금의 사무가 분주한것을 완화하기위하여 평양에 저금관리소(貯金管理所)를 신설하기로되어 방금 예산칠만팔천원을 드려서 청사를 짓는중인데 구월에는 개소하게될터이다

그리고 조선안의 저금관리소는 평양의 신설로 경성、부산을 합하여 세곳이된다

古物商戒告
石油총롱買占

본정경찰서에서는 영락정(永樂町)오십사번지 고물상 장수명상점의주인 강호선(康昊善)에 판한폭리매점 사건을 적발취조중인데 이는 금년일월경부터 조선안각처에서 석유등이십삼만삼천사백개를 매점해가지고 대련(大連)봉천(奉天)신경(新京)대판(大阪)등지에 이할칠분내지삼할씩폭리를 보고팔어버린것이 적발된것이다 그가격은 이십팔만여원에 달하는데 폭리매점혐의로 근근계고될모양이다

(바른편은 전연전군 왼편은 전보전군)

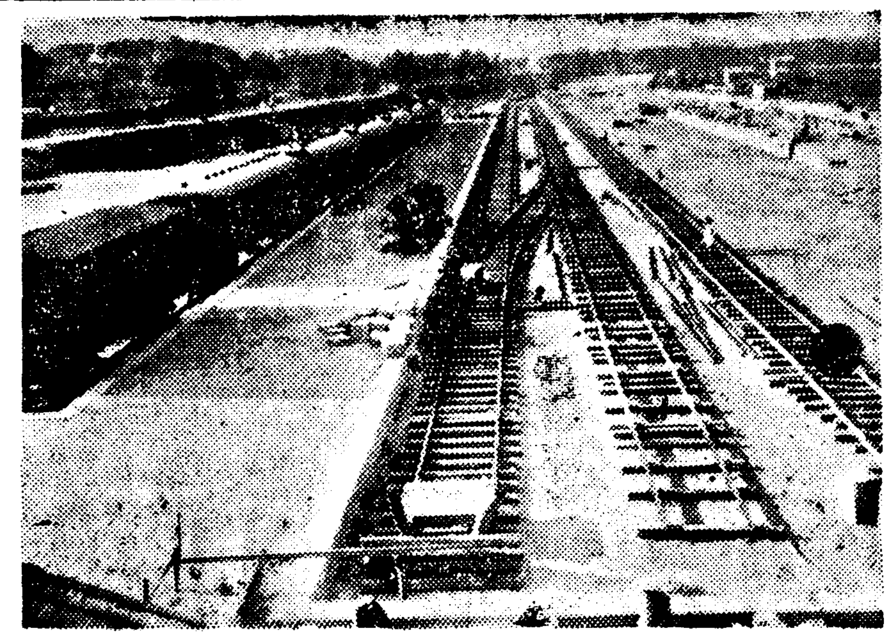

京春鐵道開通期
느저도七月初일듯

중부조선을 꿰뚫할 경성 춘천(春川)간의경춘철도는 그간벌써 개통될예정이엇스나 물자관계로 공사가 느저젓는데 이번에는 느저도 칠월초에는개통을 볼예정으로 공사를 주야겸행으로 진행중에잇는데 동철도의 기점이 되는 시내제기정(祭基町)의 정류장은 상당히 공사가 진행되어잇서 사진에보는바와가치 벌써 객차까지 끌어드리게 되어잇다

(사진은 경성제기정 정거장일부)

南北幹線의南山터널
位置決定이問題
總督府最後裁斷注目

닷샛날에마친 처번의 경성부회에서답신한 경성시가지 계획가로망 일부변개에관한 총독부자문안을보면 새로만드는길가운데선가운데욱정(旭町)청엽정(靑葉町)삼정목사이로 선이끼어잇다 이길은 현재용산、영등포방면과 구시내를 연락하는길이한강통、남대문통 하나밧게업는데다가 남대문이잇는곳은마치 병목아지처럼되어 교통지옥을 나타내고잇는 현상인데 봉원에 부평평야(富平平野)공업지대가 실현되면 한층더할것이 예상되므로 완화책으로 조선신궁아래를「턴넬」을 뚤어남북간선을 하나더 늘리는 계획선이다 턴넬이될 부분은기리유백메ー타인데 기술상 널비팔메ー타터널을 이중으로만드느냐 복선으로 만드느냐의 문제는아직미정이나 공사비약 삼백만원이 드는 공사이다 그런데 이로선은 조선신궁경내 아래를돌코나가는 점에서 신역의존엄을 다치지안는가 하는비난파 도하나는 중앙선 경춘선 전통、청량리 공업지역화에 따라 동부경성이비약적 발전을하고잇는것을 계산에너흐면 장래 경성의중심은 남대문 일대에서 약초정(若草町)ー대화정(大和町) 일대로 이동할것이 필연이므로 신설하는 남북간선은 대화정헌병대(憲兵隊)근처뒤남산을 뚤허 만드는것이 도시의 발전추세에 맛는것이라는 의견이 각방면에서 점점노파가고 잇스므로 서울에서 처음으로 생길턴넬위치에대한 총독부당국의 최후적결정은 주목을끌고잇다

國民登錄協議會

【盈德】경북영덕군(盈德郡)에서도 국민등록실시를앞두고 제반준비공작을 착착진행중 군내광산、수산 기타각방기술자는물론 각관공서 총합동으로 오는십일일에 당지면무장에서 관계사무협의회를개최한다고한다

컨디숀滿點
最後까지싸울作定
全延專監督 玄正柱氏談

결전을앞둔 오늘의 우리팀은매우컨디숀이 조흡니다지금도 내일을위한 책전으로전원이 한방에모혀서 숙의하고 잇는중입니다 오늘아침 이곳 각지(各紙)의 예상평을 보면 보전(普專)이 관학(關學)을손쉽게 이길것이며 준결승에맛날 조대(早大)도 금년에는그닷 강미가업스니 보전은 결승전에 무난히 가리라는 예상기를 쓴것을보앗습니다 우리연전(延專)은 우승후보라고 극찬한 전경응(全慶應)과 오후세시반에 대전케 되엇는데 멤버ー중에는 지난겨울 대판

作戰은充分
勝算은自他의豫感
全普專主將 金容植君談

전원까지 거러서 격려하여 주시는 귀사에 충심으로감사합니다 전원이 패기에넘치고잇습니다 내일은정오에출장한 연희단체의 입장식이잇고 조대(早大)와 신호상대(神戶商大)와의 대전이잇는후 오후두시부터 우리는 관서학원대학(關西學院大學)과 대전케 되엇습니다 이곳 각신문조간에실린 예상평을보면 우리의 승리를 예감하는듯도하나 승부란 때의 운이니어찌알겟습니까만 관학을 이기면다음이 강적 조대인데 이싸움은 우리의잇는 힘을다하야 싸우겟습니다 오늘가기 가래서는 내일을비도 올겨가지 안흐니 조흔컨디숀아래 대전할수 잇슬것입니다 향리에서 우리들의 첩보를 기다리시는 팬의기대에 어그러짐이 업도록 연전파함께 결승전에 들어가겟다는결심입니다(사진은김용식군)

載信水組서도 用水大不足

【載寧】재령지방에는 안녕수리조합(安寧水利組合)과 재신수리조합(載信水利組合)이 생긴이래 관리구역내의 농민들은 가물의 걱정을해본일이 업섯는데 금년몽와서는 그구역내의 이앙상태는 아직 삼분의일도 미급되어 잇는현상으로 그저수량은 반수이상소비되어 이가물이 이대로 계속된다면 십여일내외에 저수지의 밋바닥이 보일모양이라하여 일반농민과 조합당국자간에는 큰걱정이되어잇다한다

漢江에漂流屍
어제만三個를發見

팔일오후 네시쯤 한강인도교아래 스물다섯가량된 신사의 시체가 떠오른것을 지나든선부가 발견하고막건지자 또스물서넛가량된 남자의시체가 떠올라 건저서 용산서에보고하엿다 이날아침에 떠오른것과 아울러모두 세시체로원인파 주소성명은 지금용산서에서조사중이다

電波타고玄海灘건너온
―今日!全日本蹴球選手權大會―
朝鮮代表軍의戰前覇氣

전일본 축구게에서 주리고 주려진 강호여덟단체가 한마당에 모여서 금년도전국축구게의 왕좌를 다투는 제오회전일본축구선수권대회는 마침내 금구일정오부터 동경신궁경기장에서 거행한다 이에등장할 조선대표 전연전(全延專)파전보전(全普專)양군은 싸움의날을 하루압두고 깁강파 홍분에싸혀서 숙소인청산일본청년관(靑山日本靑年館)에서 각기 전게회에 여념이업는 작팔일오후일곱시 양군의 감독파 주장을 장거리전화로 불러내어 그들을 격려하는 한편그들의 전의(戰意)를 타진한바연전의감독 현정주(玄正柱)씨와 보전의 주장김용식(金容植)군은 의기에불타는 어조로 다음파가치전전예상(戰前豫想)을말한다

에서 열리엇든 삼지역대항전에 출장하엿든 선수들이 만히끼어잇습니다 주심은 야촌(野村)씨가 보기로 되엇는데 이곳의 예상평은 어느편이이기든지 고전할것으로 결국연전이기던 경응이기던 결승전에들어가면 선수들이 피곤하야 불리하리라고 씨여잇습니다 아무러나 최후일각까지 분투하야 보전파함께 결승에넘어 보겟다는것이 전원의 욕망일까합니다(사진은현정주씨)

大邱取引所도 八月末로閉門

【慶北支社發】 기보와가티 전시하국책통제의 여파를바더 대구미곡취인소(大邱米穀取引所)도오는 팔월말일을 최후의운명으로 구월일일 부터는 문을닫게된다는데 이에따라 그곳에근무하든 종업원 약오십여명은 생활의근거를 일케될뿐더러 그들의가족도 역시함께 생도가끈허지게될것이므로 전기 오십여명의 종업원은 연서로 대구직업소개소를 방문한후 전직의 알선을 의뢰하엿다는데 직업소개소에서는 이들의 구제방침에대하여 여러가지 연구를 거듭함과동시에 대구부내는 물론 전조선각지의 직업소개소를 통하여 적극적으로 전직알선을 개시하엿다한다

貸付金의回收 意外로好成績

【咸興支社發】 작년일년간 연길가내각금융기관의 금융상황을보면 예금의수입은 삼천오백팔십구만구천팔백육십사원이고 불출은 삼천오백일만팔천삼백이십오원이고 대금의대출은 구백사십삼만일천육백칠십원으로 회수금은 팔백십일만이천구백사십원인즉 미회수금은 일백삼십일만팔천칠백삼십원으로 회수성적이의외에 호성적이엇다

災害地咸南에 傳染病續發

【咸南支社發】 수해이후의 함경남도는 각종전염병의온상(溫床)이되고잇는데 어제오월까지의각종전염병발생총계를보면 발생사백육십칠명 사망도 팔십이명이나되엇다

이것을 그전년동기와 비하면 발생은오십칠명 사망이 [illegible] 나되엇다 발생으로보면 장질부사가 제일만허서 이백[illegible]명 사망이 [illegible]

咸南建設의犧牲役軍
火藥事故가多數
發生二四三件死傷四五一名

【咸南支社發】 함남공사의 희생자ー건설도상에잇는 함경남도는 각공사 광산등에 화약의소비가 극히 만흐며 또 이에따라서화약으로인한 인명의 희생자가적지안타 작년도중의 화약사고를도 보안과에서 조사한것으로 보면 총발생건수 이백사십삼건으로그중 죽은사람이 구십오명 부상한사람이 삼백오십육명 합사백오십일명의 다수가된다 그리고 그사고의 원인별로보면 착공(鑿孔)가운데 남긴 화약이잇서 그에 주의하지안코 공사를하다가 발생한것 삼십삼건 구십이명 정화시각이 늣저서 발생한것 삼십일건 오십칠명 불발탄을 그릇알고서 부딋처서 폭발된것 이십이건 삼십삼명이나 된다고한다

서울에"地下鐵"出願은 十年前에벌서두사람
누구에게免許할까가問題

〃京春〃의出願으로 [illegible]

경춘철도회사에서 경성시내에 지하철도를 깔기로계획하다는 소문이돌아서 세상에 한가지큰이야기거리로 되어잇는데인데 이 면허원(免許願)을 철도국에서는접수하기전에 묵은서류를 들추어본결과 이미십여년전에 벌서 지하철도 혹은 고가철도(高架鐵道)를 가설하겟다고 청원한사람이 두사람이나 잇는것을 발견하엿다 그래서 경춘철도회사까지합하야 세명의 출원자 가운데서 어느편을 허가하여주어야 될지 자못난처한 문제로 되어잇다 이미십여년전에 그 출원을한사람은조선철도초창시대의 철도종사자로 현재 부내남대문통오정목에서 토목청부업(土木請負業)을 경영하고잇는 꾸구소사랑(谷口小次郞)씨와 조선철도회사중역으로잇는 신전유지랑(新田留次郞)씨인데 꾸구씨는 소화삼년칠월에 경성역으로부터 태평통(太平通)을 일직선으로미술관(美術館)자리앞까지는 지하철도로 거기서부터 청계천(淸溪川)우으로 동대문까지는 고가철도로하고 또 동대문으로부터 청량리까지는 고가혹은 보통궤도(軌道)로 하야 철도를 깔고자하는 계획으로 철도국에 출원하엿스며 또 신전씨는 그보다 조금뒤에 경성역으로부터 [illegible]압 또는 화신백화점 아플 거처 동대문을 지나서 청량리에 이르는 지하철도를 깔겟다는 출원을한것이다

그러나 이날까지『면허』가되지못하고 잇섯든것인데 이번에 경춘철도회사가 또 수색까지 연장해서 경영하겟다는 조건으로 출원하게된것이다 그래서 장차 어떠케 면허문제가 처리될는지 자못 주목거리로 되어잇다 이에대하야철도국서기(西崎)감독과장은 다음과 가치 이야기한다

경성시가가 작구발전되어 감에따라 교통기관을 더욱 발달시켜야 될필요는 철도국에서도 오래전부터 느끼고 잇는 터인데 이번에 경춘철도회사에서 출원한것까지 합하야 경성에 지하철도를 깔겟다는 사람이 세명이나 되어잇는데 이미 십여년전에 출원한 두사람이 잇는터이어서 어느편을 면허하여야될지 방금 신중히 조사를 하는중이나 비상시국하에 재료를 구하기 귀한 시기인만큼 어쨋든 조흔 소식이므로 땅을 만히가진 사람들이나 부내부외에 사는 사람들로서는 모두 기빠할 문제일것이다

國際學生陸上 和蘭서도開催

【倫敦五日發同盟】 國際學生競技聯盟에서는 지난五月十二日헬싱키에서 開催된 同聯盟理事會의 決定에 依하야獨逸體協이 目下準備中의 維也納에서의 國際學生大會를 承認치 안는旨를 聲明하는同時에 斷然別個로 今年度大會를 開催하기로 되여 그開催地와 期日에對하야 協議中이든바 五日 開催地를 和蘭의 首府암스텔담으로 決定하고 大會期日은 維也納大會와가튼 今夏八月廿日부터 廿七日까지의 八日間에 亘하야擧行하기로되엇다

京電4A 府廳0

昨七日에 三對零된채 降雨로因하야 二回에서中止되엿든 京城實業野球리ー그戰…京電對府廳의 決勝戰은 八日午後 四時半부터 京城球場에서 谷野(球)王井、佐倉、勝井(壘)四氏審判下에 三回로부터 府廳의攻擊으로 開始한바 結局四A對零으로 京電이이겻다 (開戰五時五十分) 그리고 府廳은 이로써今씨ー즌의試合을 마치엇는데 十一戰四勝七敗의成績이다

府廳	0	0	0	0	0	0	0	0	0	―	0
京電	3	0	0	0	1	0	0	0	A	―	4A

◇投捕‖(府廳)內村ー崔(京電)高木ー後藤

金君十日에乘船

昨八日에 神戶에서 乘船하려던 渡歐選手陸上軍一行(金源權君等)은事情에 依하야來十日에門司出帆의 榛名丸에乘船하기로되엇다

女子體育大會 各種競技出場規定

京城府內 女子中等校體育聯盟主催의 第二回 京畿道內女子中等校體育大會는 例年마치來二十五日 午前八時半부터 京城運動場에서 陸上競技를 비롯하여 籠球 軟式庭球 排球 卓球 體操 各學校特殊體操等과 卓球(場所未定)를 擧行하기로되엇다한다 同大會의各種目의 出場規定은 다음과갓다

◀陸上競技‖第一學年으로부터第五學年까지學年別
◀籠球‖第二學年以上學年別
◀軟式庭球‖第二學年以上學年別
◀排球‖第二學年以上學年別
◀卓球‖第二學年以上學年別
◀綱引‖各學校에서十六名式出場

今日의運動

◀軟式野球‖京城銀行團軟式野球리ー그 第十二日 商銀對金聯 午後五時 奬忠壇球場 (觀覽無料)

曆

◀六月九日(金曜) 陰四月二十二日 ◀干支 丁丑 ◀日出 午前五時十二分 ◀日南中 午後零時 ◀日入 午後七時五十三分 ◀滿潮 十四時四十一分 ◀月出 ◀月入 午前十一時三十三分 ◀滿潮(仁川) 午前九時三十五分 午後十時

今日天氣 曇晴

때

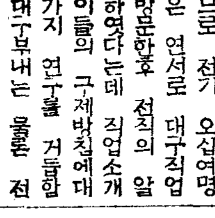

까솔린을 제한코자 한강에모터뽀트를 금지한다고、○ 자살、정사제한에도 도움이될즉……

이십팔일 서울서 방공훈련、모기도○무섭다고 모기장을치는 처지인걸 생각할때○

어디서는 여인네도박단이 드러낫다고 남편네들 얼굴에서 구린내가 날까

廣告

◎非常時强化!! 이건참!便利 絲의罐詰

液體로장갑、양말이修理補强된다
利用節約時代에大歡迎의
化學品

小學卒業한靑年은速히本會로와서中等敎育을修得하라!!

聖戰三年!興亞의大業을擔當한帝國靑年의使命重大하다!

中學講義錄 女學講義錄

日本一의講義

大日本國民中學會

大特典提供

藍綬褒章拜受 本會는通信敎育의功績에依하야褒章을拜受하얏다

成功者續出 本會講義로獨學하야成功한名士各方面에多數輩出

入會의絕好機 目下入會의最好機、最新改訂版第一號부터配本함

葉書에 規則書見本 申込하라

東京神田駿河臺 大日本國民中學會 電話神田(25)二二一一・二一三番 電話九段(33)二一一九番(特設) 電話中野(86)二〇一三番(特設) 振替口座東京 四二〇〇番

◎講習界案內及各種特典券添付。

今も 昔も 效能で賣れる 七ふく ひゑぐすり

效能 上氣를내리고便通을조케하고 해독・림질・諸毒을내린다

大阪高津表門筋 本舗七ふく伊藤長兵衛

振替大阪九七七三・電南七二九

本社 京城販賣所 電本 一五九七番

ミシン組立工至急募集

最モ技術ノ優秀ナル者ニ限ル
年齡二十歲以上三十歲迄優待ス
至急來談・又ハ履歷書送レ

開城府稷町三一六
コリアーミシン機械製作所

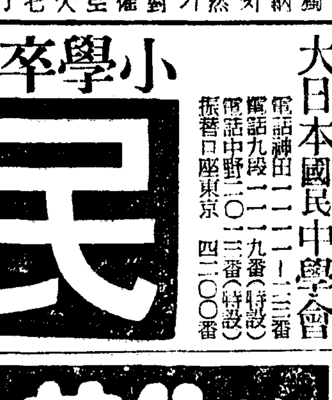

靴의榮養劑 サンエッチ靴クリーム
最高級品 H.H.H

龍山工作株式會社新株式賣出

當社は現在資本金壹千萬圓(內拂込資本金二百七十六萬二千五百圓)で客車、貨車、橋桁、信號機等鐵道用品の製造の外製紙事業其他の附帶事業を行つて居るのでありますが、朝鮮に於ては當社以外大規模な車輛會社は無く爲に全く獨占的地位を占めて朝鮮鐵道局を始め各私鐵會社よりの受注に追はれて居ります。

そこで最近收益狀態は引續き好調を示し、擴張過渡期の昭和十三年下期に於ても利益率二割六分三厘の好成績を擧げて居ります。今期は擴張工場も全運轉を致しますので生產高の增加により內輪に見積つて五十萬圓の利益金が豫想されます。利益率三割六分餘に當りますから一割配當は定に餘裕綽々たるものであります。

今回賣出の新株式(十二圓五十錢拂込濟)は賣出値段十九圓でありますから一割配當で稅引利廻六分三厘八毛となります。然も今や內地と大陸との交通は愈々緊密化し、共通絡路に當る朝鮮鐵道交通機關は朝鮮自體の發展と相俟つて將來益々繁忙を呈すべき筋合に在りますので當社は實に將來性に富んで居ります。國策の線に沿ふ時局下の好投資株として當社の株式を江湖に推奬する所以であります。

(詳細御入用の方はパンフレット贈呈)

賣出要項

一、賣出株數 參萬株
一、壹株の額面及拂込金額 金五拾圓(內金拾貳圓五拾錢拂込濟)
一、賣出價格 壹株ニ付 金拾九圓均一
一、申込株數單位 壹拾株
一、申込受付期間 自昭和十四年六月十三日 至昭和十四年六月十五日 (但シ期間中ト雖モ締切ル事アルベシ)
一、申込證據金 壹株ニ付 金參圓也
一、割當決定方法 右證據金ハ割當決定ノ上ハ受渡代金ニ振替充當ス 申込株數ガ賣出株數ヲ超過シタル場合ハ賣出人ニ於テ適宜決定ス
一、割當決定期日 昭和十四年六月十七日
一、受渡期日 昭和十四年六月廿九日

山一證券株式會社
東京市日本橋區兜町二丁目三番地 電話茅場町代表(66)三一四一
京城府黃金町二丁目一九八番地 (電本局③五一八一—一〇)
支店 京橋、大阪、名古屋、新潟、濱松、岡山、福岡、廣島、札幌、神戶、橫濱
出張所 京都

中部版

滿支輸出의朝鮮米 船腹不足으로山積
需要地의急速發送强請도馬耳東風格
丸仁管內에만十五萬餘石

【仁川】만지방면에 수출되는조선쌀이 한때 수출제한을 당하여 업자들에게 큰피로움을 이르키게되자 곡창인천의 업자들을비롯하여 관계당국에서는 총독부에 수출허가를 지정하바이엇스므로 총독부에서도 다소그완화책을 취하여왓는데 요사이는 인천항에서 만주와 북지나방면에 수출할쌀이 선복부족으로 말미아마 인천항선거에 자꾸쌓혀잇기만하고 가지못하므로 부내의 업자와 수요지의관계자들도 이문제를 어떠케해야할지를 몰라큰걱정을 하고잇는현상이다 이에 환인(丸仁)곡물협회의 조사에의하면 동협회안에서 만지방면에 수출할것이 지난五일현재로 인천항부두에 체화(滯貨)된것만이 무려 십사만구천팔백가마니에 달하나 선복부족으로 요동을못한다 그런데 수요지에서는 식량미가업서재촉만하나 인천에서는 본래도리가업스므로 인천곡물협회에서도 그외가득 선복난을완화시키려고 가진연구를 거듭하나 한층의묘안을 엇지못하야 관계자들은 수미를펴지못하고잇다 그리고 수출될곳의 배급수는 다음과갓다

大連向 三、一〇〇叺
滿洲向 一九、〇四〇叺
北支向 一八、一六〇叺

船腹難의緩和策 米倉과京仁商船提携
이것만實現되면今後는樂觀?

【仁川】경인과 판신사이에 소형선(小型船)으로써 수송을주체로 사업을하고잇는 경인상선주식회사에서는 요사이남조선방면파죽국 판신사이의 항로에진출하게되어 목하상배칠선중의 목조선을만들라는중이므로 금월중순경에는그배의 진수식을 할예정이다 동사의소유선은 이것을합하야 십여척에달하는데 인천을기점으로하는것은 북지방면의 수출미수송에전력을 다하게되엿스므로 금후수출미의수송에 만흔도움이되리라하며 내지로가는배는 부산을기점으로하야 물자수송을할방침임으로 오지(奧地)의 련대(連帶)수송의합리화로써 조건이완전하기때문에 조선미곡창고주식회사와 제휴하게되어 목하양사에서는 협의를진행중인데 결국은 새로운지점을 설치하기어렵고 미곡창고회사에서는 대리점으로대행할 모양인데 인천으로서는금번양사의 제휴에 큰기대를가지고잇다

一年에六百萬貫 仁川府民의排泄物

【仁川】십일만인천부민의일년동안의 거름을 버리는것이 얼마나되나 이를 부위생계에서 조사한바에 의하면 육백만관이란 놀랄만한 수짜를 보이고잇다 이를 일년간 한사람아페 육십사관씩에 해당이된다 그리고 일호당일년간에 모이는수량은 삼백십팔관 삼십삼돈으로서 일년동안에 만이부를때가 시월부터 이듬해 이월까지가 수위를 점령하여 오십오만일천이백관이 나된다고한다

正租購入難으로 精米工場은休業狀態
水原各市場의白米價暴騰

【水原】날은가물고 때는비상시라그런지 나날이오르는 일반물가는 꼿여시 올라가기만하는중 더욱 우리들의 가장필요한 쌀갑조차 나날이올라서 각시장에서는 쌀을가진 백미상은 물으는것이갑스로 지난장에는 중백미한섬에 삼십원을주어도 쌀이 업섯스니 이얼이 엇지된세음인지 일반세민들의 생활을 위협하고잇다 정조와 현미가 각창고에는 상당히잇다하되 정미공장은 원료가품귀되어 구할수업는편게로 휴업상태에잇고 일반민간에서는 양식이 절핍되어 구지부곡의 기현상에다가 더욱이 세민칭에는 돈이업서못사고 빗차서생활이 억압적케은 큰상우에서 헛꿈으론만이아니지 모를바이다

十一日日曜日에 水原市民의大運動會

【水原】기보와가치 오는 십일일(日曜)에열리는 수원시민대운동회에대한 그후소식=대회역원들은 동분서주하여 의연금품을 모집하며 각부서로 나누아 본부 서무부 경기계 준비계 안내계에서는 각각 자기의 임무를충실히 하기에 노력하며 또한 시내각상점회사 일반유지들의 자진하여 기부하는 금품이 답지하므로 역원들은 감사를 기쁘게하여 사회의 연대성 책임감을철저히 깨닷고 노력하는 바이라한다 시민여러분도 이기회에한분도 빼지말어서 한마음으로써 도아주고애써주기를 중심으로써 바라는바이라한다 이하는대회경기에대한대요를 기록하는것이다

(大會競技大要)

一、競技部
(가)一般部(一般市民)
(나)商店對抗部
(다)小學生對抗部

二、選手資格
(가)一般은水原에在住하는이
(나)商店對抗部는 반드시 그商店店員에限함
(다)小學生對抗部는 現小學校在籍生에限함

三、競技種目制限
(가)一人에三種目以上不許
(나)小學生은個人申込不許(但學校對抗만許함)

四、申込場所 百味堂、水原堂、精米所、水原商店

漁期의防疫陣에 赤痢患者一名發生

【江華】지난 이일부터 경기도경찰부 위생과에서는 강화경찰서의 응원을 어더가지고 위생계장이 선발대로 출동하여 어기를 이용하야 출어중에 잇는연안 도서와 선박관계자에게 예방주사를 실시 하여 경성의 인후지인 강화의 방역을 강화하고잇는 요즈음 지난일일 강화군 송해면상도리(松海面上道里三七〇) 양봉래(梁鳳來)의 장녀(?)라이아가 적리에 걸리엇다 이는 아프로 일반가정에 얼마마한 위신호가 될가하여 일반의 주의를촉하고잇다

長湍射擊大會

【長湍】장단경찰서와 장단군재향군인분회의 춘기실탄사격대회는 예정과가치 지난칠일오전구시부터 도라산사격장에서 내빈 서군수를 비롯하여 다수임석하에 성대히거행하엿는데 당일성적은 다음과갓다

(사진은 射擊光景)

一、警官團 一等 四十六點李海昌 二等四十五點小澤實三 三等四十二點朴基勳 四等四十一點佐藤部長 五等四十點吳鎭
二、長湍在鄕軍人分會側 一等三十七點鈴木十郞 二等三十五點平山署長 三等三十三點大橋功 四等三十二點佐藤部長 五等三十一點井平嘉雄
三、來賓側 一等十九點井上直吉 二等十八點南廷璜 三等十七點申慶德 四等十三點金斗鉉 五等十二點徐郡守

地方人事

◆朴起千(牧師) 仁川昌榮町敎會에 轉勤人事次本社漣水分局來訪

過渡期永登浦서름
비오면수렁、날이면몬지天地

【永登浦】지난이일아침부터 중부조선이북을 부러오는 맹렬한 바람은 아직도 그세력을 주리지안코잇서 이때문에 영등포일대는 문짜그대로 황진만장(黃塵萬丈)의도시로 화하고마럿다 영등포는 한강연안에 부러잇는우에 바람을막을만한 아무러한차폐(遮閉)물도업서 망막한들판을한번 이바람이 부러오기만하면 몬지와모래를 휘날리여 맛치몽고풍(蒙古風)이상으로 한낫에도오히려 해볏을 어둡게하고잇다 더욱 이곳은 구획정리공사로인하여 도처에땅을 파헤처노흔편게로 그몬지의 평장함이란 이로형용할수 업는것으로 일반주민은 이로인하야 적지안흔 두통을 늣기고잇다 비가 오면수렁이 되고 날이 개이면 몬지투성이고…… 이것도 과도기영등포의 서름이가?

三陟橋架橋陳情

【三陟】하로에도보행이 수천명 자동차마차가 련락부절하는 삼척교는 아직까지도 좁은목가교(木假橋)로 여러가지 사고가만흔데 이에대하야 도당국에서는 아모런 대책도 업는모양이므로 삼척교가설의비난이 자자하던바 일전읍회에서도 문제되엇스나 아직도가교(架橋)할 가망이업서보이므로 우선읍에서 관계당국에진정하리라고한다

水原

水原市民大運動會

◆時日 六月十一日午前八時
◆場所 水原公設運動場(華虹門外)
◇主催 水原體育會 水原實業協會
◇後援 水原商工組合 水原布木商組合 水原各新聞支局

富川郡에便싸움 文鶴、南洞、蘇萊三面에서
被害者四名은生命이危篤

【蘇萊】지난유일오후세시경 부천군남동면만수리(富川郡南洞面萬壽里)압천변 문학남동소래(文鶴南洞蘇萊)삼면편사장(便射場)에서 승부의심판으로시비가일어나 문학에서 무리하게 소래사람을구타하여 네사람이나 중상을이펴 생명이 위독하게된 사건이발생하엿다 상세한내용을 조사하건대 편사장에서 각기 심판을하던중 문학편에서 무리하게 소래편의 기를꺽그랴함으로 시비가되어 문학에서 청년수십명이 작당하여 구타한관계로 네명이나 머리가깨지고 다리가불어저 중상을 입어 생명이 위독하다 피해자는 즉시 인천부립병원으로 운반하고 가해자중두명만 체포하여 본서로 압송하엿다는데 계획적으로 사람을구타키 위하여 탄말로 군호하는 청년단을 다리고와서 그와가치 봉상사를 일으키엇다고 일반은 크게분개한다고한다 비상이 나된다고한다

婦女子까지出動 面對抗移秧競技大會
六日、漣川郡農會의主催로

【全谷】금번 연천군농회에서는 모내기를 장기전에 준하여 미곡증산확보(米穀增産確保)에더욱 중요성을 가하므로 증산개량의 대책인 정조식(正條植)의 여행과 모심기 능률증진이며 부녀자들의 이앙작업을 촉진시키고저 산업증산책에 추유행사로 이앙경기대회를 개최키로하고 각면에 수배하여 남자부 여자부 아동부 삼부로나누어가지고 지난유일에 전곡해동농장(全谷海東農場)에서 최군수와 증근서장(曾根署長)이임석하에 홍권업과장(洪勸業課長)이하 각기술원 각부선수 각면담임자기타 내빈등수백명의 임석하에 정오부터 경기대회를 열엇던바 선수들의 씩씩하고 민활한경기동작은 수백만중의 이목을놀라게하고 응원경은 천지를진동케하며 동한시정각에 폐회하엿다

川島總裁의訓辭
京畿道町邑面聯盟理事長에

칠일국민정신총동원경기도연맹주최로 경기도청회의실에서 열린 경기도내 정읍면연맹이사장대회석상에서한 천도(川島)연맹총재의훈사는 다음과갓다

訓辭

玆에 國民精神總動員京畿道町邑面聯盟理事長大會가 開催됨에當하여 一言所懷를述하고자한다

이제 國際間情勢는 萬變을浮하여 마치 大戰前夜의가튼 觀을呈하고 我聖戰의前途도 益益多事하여 東亞新秩序의 建設은 마침내長期持久의段階에入하엿다 東洋平和의礎石인 支那事變은 他國의援助를밋고 容易히屈치아니하며 大陸秩序의 再建은 그規模가 廣大하다 그뿐아니라 我國運의前路를阻止하라하는 第三國은 我國의疲勞하기를 待望하고잇다 이가튼情勢下에잇는 長期建設의事業이 一段解決을보기까지에는 可히容易치아니한 勞力과 相當한歲月을要할것은 明白한일이므로 國民의 負荷한困難도 今後大하게 될것으로 覺悟치아니하면안될것이다 그리고 此大難關을突破하기爲하야는 日本精神이 그最高度에서 發揮되고 그것이 長久히持續되어야한다

國家의 莫大한資金과 物資의需要를 充當하는것은 國民愛國의熱誠에서 湧出한 動員努力에依하야 비로소遂行되는것이다

(사진은 川島總裁)

○ 貯蓄의增加도 消費의節約도 滅私奉公의 誠意로써 敢行하야 國家的大事에有力한 參加를 하는것은 肝要한바이다 그리하야 我等의 一擧一動은 直接間接으로 國力에 反映하게되는것이므로 國家的見地에서나 職場에서나 그자리에서 곳國家總力戰의戰士가된 自覺을强大하게하여야한다

今次의一大難局은 歷史上에一紀元을劃하며 將來世界의指導的地位에立하는 大日本國民에課된 前古未曾有의體驗이요 半島同胞에게는 皇國臣民으로서의眞價를發揮할바 光榮잇는 試鍊의時機이다 이難局의大事業은 如何히順調로進行하더라도 相當한長期에直할것은 勿論이다 我等은 不撓不屈 勇往邁進하여 一步라도 後退는 斷然안될일이다 卽我等은 八紘一宇의眞精神을 體하야 一億의民이 一團結하야 前途의 光明과 必勝을 確信하고 堂堂히 聖業의遂行에 邁進하여 祖先의遺烈에應하고 更히 子孫에게 光輝잇는 功業을 傳하여야한다 그리고 半島에서는 更히 그特殊使命에 基하야 內鮮一體로써 國家의大進展의 前線인 光榮을 擔하여야한다

各位는 克히 此邊의事情을洞察하야 聯盟員을 正當히 指導하야 그進路를 誤치안토록 相勵하야 國家의 大目的에 合致하도록 今後一段의 努力이잇기를 切望하는바이다

一言所懷를 述하여 各位의奮起를希望하는바이다

昭和十四年六月七日
國民精神總動員朝鮮聯盟
總裁 川島義之

當選謝禮
江陵郡注文津面協議員一同
小林善一 金台植 曺圭奭 鄭範時 鄭憲澈 崔秉豫 辛泰根 崔大善 木村光朗 李沂鎬 小川惣助 嚴起燮

當選謝禮
今般 任實郡屯南面協議員選擧에際하야 有權者諸位의深厚하신愛護를蒙하와不肖가敢히當選의榮을得하엿삽기玆에紙上으로謝意를謹表하나이다
金在斗 李起安 鄭漢九 郭再永 李永宰 趙鳳錫

當選謝禮
今般江西郡草里面協議員選擧에際하야有權者諸位의深厚하신同情으로不肖等이當選의榮을蒙하엿삽기玆에紙上으로謝意를謹表하나이다(無順)
李泰鏞 崔鎬泳 金相俊 李用麟 文基恒 韓錫龜 金麟鍵 韓錫禧 金龍淵 吳陳豐

當選謝禮
富川郡龍游面協議員
金東晟 白石建藏 金圭默 金秉龍 金相鶴 李永和 金福基 朴世元 申駿遠 朴世萬 金惪煥 朴烋

當選謝禮
今般江西郡吹天面協議員選擧에際하야有權者諸位의深厚하신同情으로不肖等이當選의榮을蒙하엿삽기紙上으로謝意를謹表하나이다(無順)
梁在禹 梁炅錫 郭溶喆 金達亘 金敎鎭 李琇柱 金道鎭 朴寅澤 趙榮泰 楊斗煥

當選謝禮
論山邑會議員(無順)
裵榮春 曺星煥 佐藤榮 小山伊三郞 富岡辰吉 林田久仁男 松永榮 武藤幸太郞 金啓洪 朴奉圭 崔元洛 權炳仁

當選謝禮
今般斗西面協議員選擧에際하야有權者諸位의厚誼를蒙하와當選의榮을得하엿삽기紙上으로謝意를表하나이다
鄭成鳳 金通煥 丁東述 盧仁珠 金敎淳 金宗壽

當選謝禮
今般斗東面協議員選擧에際하야有權者諸位의厚誼를蒙하와當選의榮을得하엿삽기紙上으로謝意를表하나이다
金述坤 金應鎬 高基泳 崔鉉範 崔鉉鍵

當選謝禮
今般唐津郡新平面協議員選擧에際하야有權者諸位의深厚하신愛護를蒙하와不肖等이當選의榮을得하엿삽기玆에紙上으로謝意를謹表하나이다
新平面協議員
朴民鎭 李漢永 趙容斗 李麟性 韓文源

當選謝禮
今般唐津郡合德面協議員選擧에際하야有權者諸位의深厚하신愛護를蒙하와不肖等이敢히當選의榮을得하엿삽기玆에紙上으로謝意를謹表하나이다
合德面協議員
南眞元 宋星源 李秉瓚 朴鳳來 李鍾純

當選謝禮
今般 淸津府會議員選擧에 際하야 有權者諸位의 深厚하신 愛護를蒙하와 不肖等이敢히 當選의榮을 得하엿삽기 玆에紙上으로 謝意를謹表하나이다
淸津府會議員
安重奎 金會玉 張始亨 李秀昌 張仁德 金潤鎬 金泰鎭 趙珦顯

當選謝禮
今般興南邑會議員選擧에際하야有權者諸位의深厚하신愛護를多蒙하와不肖等이當選의榮을得하엿삽기紙上으로謝意를謹表하나이다(無順)
朴德熙 李仁煥 崔周星 徐順容

當選謝禮
今般鎭海邑會議員選擧에際하야有權者各位의深厚하신同情으로不肖等이當選의榮을蒙하엿삽기玆에紙上으로謝意를謹表하나이다(無順)
洪祐伸 李敬玉 曹斗洪

當選謝禮
今般 羅津府會議員補缺選擧에際하야 有權者諸位의深厚하신愛護를蒙하와 不肖가敢히當選의榮을得하엿삽기 玆에紙上으로謝意를謹表하나이다
羅津府會議員
南學錫

當選謝禮
今般 羅津府會議員補缺選擧에際하야 有權者諸位의深厚하신愛護를蒙하와 不肖가敢히當選의榮을得하엿삽기 玆에紙上으로謝意를謹表하나이다
羅津府會議員
邊明濟

當選謝禮
今般唐津郡合德面協議員補缺選擧에際하야有權者諸位의深厚하신愛護를蒙하와不肖가敢히當選의榮을得하엿삽기玆에紙上으로謝意를謹表하나이다
合德面協議員
申鉉模

淋疾治療의世界的大發見
六〇六號以來의化學的療法劑
新發賣
ムソリンコメット〔無双淋〕
「ムソリンコメット」의淋菌及葡萄狀球菌에對한效果는實로驚異的이여서其作用이强烈함은僅三四日의內服에依하야止痛
止膿・순식간에炎症을抑制하는事實로만도證明할수잇슴니다。
今也「ムソリンコメット」는徽毒에對한六〇六號에다음가는淋疾의決定的特効劑로서醫界의全幅的絶讚을博하고잇슴니다。
「淋疾의撲滅은ムソリン의內服에依하야決定된다」
【適應症】急性慢性淋疾・膀胱炎・尿道炎・前立腺炎・副睾丸炎・淋毒性關節炎・丹毒・吸血症等
【用法】一日三回一回에一錠乃至二錠을食後에服用
【包裝】二〇錠 一〇〇錠
(全鮮有名藥店에잇습니다)

發賣元 株式會社 黑田藥品商會
本社 大阪市東區今橋二丁目
支店 東京市日本橋區本町三丁目
振替大阪二九五番

今晩・大劇
八日より四日間
◇天一映畫 第二回超特作 國境 ...
◇メトロ社大作 海の若人 ロバート・ヤング、フローレンス・ライス、ライオネル・バリモア 主演
ニュース、短篇

劇團豪華船公演
六月三日부터
悲劇 愛情問答 三幕
喜劇『닭쫏든개 집웅처다보기』一幕
特告 東劇直營第一劇場에서六月三日부터五日間
東京少女歌劇團大來演
東洋劇場 電(光)二一五四 三六四〇

映畫は日活 優樂館
九日より 京都超特作 武士道の鬼 月形龍之介・尾上菊太郞 主演
黑蘭の女 ベティ・デヴィス主演
脫線水兵 エバ・ロシタ主演
各社ニュース

東劇直營 第一劇場
今週映畫 六月八日より
大學祭り ディック・パウエル フレッド・ワーリング
迷夢 主演 李錦龍・文藝峰・羅雄
아리랑 第三篇 主演 申一仙
次週豫告 六月十四日ヨリ 大ターザン
各社ニュース

松竹映畫
九日より五日間
◇松竹大船大作 大陸の花嫁
◇新興東京作 紅痕 前後篇
◇松竹京都特作 三ツ角段平
各社ニュース
キネマ

短篇小說

바다로간다 (30)

金南天 作 鄭玄雄 畫

六, 都會의 愛慾(三)

「이건 청평천(淸平川)서 겪근 일인데…」

하고 준호는 이야기를 시작하니, 영자도 바른팔로 턱아리를 괴이며 경청할려는 몸매를 취해 본다.

「그러케 긴장허지 안허두 되우. 결코 무섭거나 재미나거나 그런 이야긴 아니니까. 듯구나서 또 후회허지 말구……」

「글세 엇더릿구 이야기나 해요.」

「…출장소에 회계를 마타보던 내지인 청년이 하나 잇섯는데, 어 사람이 글쎄 폐결핵으루다 갑짜기 죽어 버렷다! 우편할때 출장소원이 들러 안자던건 물론인데, 이 사람이 일홈은 아주 깨끗허니 햇단 말야. 벗꼿 옷으면서 죽엇서요. 그래 죽은 뒤에두 그대루 웃는 낫츠루 누엇긴 허두만서두, 어쩐지 그 웃는게 더 기분이 상합디다」

「그래 겨우 그 애기야?」

준호는 씽긋이 웃으면서,

「별소린 업지만 좀 더 들어봐요. ……어 사람이 독신자라 가족은 업구……그러나 저러나 전보처서 내지서 가족이 오도록 기대릴수야 잇나. 그날 오후에 그 사람을 허는데, 그시속대루 화장을 허는데, 그시 끝 이십여호 되는데 화장장이 잇슬수 잇소. 그래 인부 몰 하나 엇구, 나허구 둘이서 화부가 될 판이웅. 산으로 모시구 올라 가서 누펴 노쿠 석유를 뿌리구 불을 부첫겟다. 그런데 바루 우리가 산에 올라 갓슬때 부터 오는처럼 비가 오기 시작햇단 말유. 그래 예상햇던대루 시체가 타 주어야지, 석유만 홀랑 부러버리군 그대루 누어 잇네. 그 옷은 얼굴루. 그래 석유를 사러 동네에 내려올러니 부정탄다구서 누가 동네에서 바달주나. 허는수 업시 다시 올라가, 인부허구 둘이서 밤이 깁두룩 입으루 후후 불어서 그 시체를 다 태워 뼤를 주어가지구 왓소니, 밤 새두룩 애도 애려니와, 그 시체에다 낫짝을 대구 불을 부느라 얼마나 진땀이 낫겟수 무산서 마저을 격글때 보다두 아주 몃십곱 경을 첫는지 잠 한짐이래두 멜번 햇는걸요!」

영자는 턱아리에서 손을 떼며,

면.

「마저 만나던 애기가 재미날것 갓수. 그놈을 애기허슈」

한다.

「내가 무슨 연속야담을 허는 사람이유 일생에 겪근 제일 지긋 지긋한 애길 햇스면 그만이지.」

「그래 그게 죽는 애기지 어디 사는 애기유?」

「그 사람은 죽엇지만 난 살엇스니까 결국 사는 애기지 뭐유.」

「참 싱겁긴! 그러키루 그게 무슨 큰 애기 처럼……」

준호는 싱글싱글 웃으며 담배를 끄고 밧글 내다 본다.

「아, 비가 개엿군. 인제 설레허야겟네……」

하고 버릇 업게 두 팔을 쭉 빼치며 기지개를 편다.

영자는 당황히 침대에서 일어 난다

「내 차 한잔 끄리께. 참 나 봐! 손님 대접두 안허구.」

하며 준호의 뒤를 돌아 「까스」잇는데로 가려한다. 그러나 빼치던 준호의 팔이 지내치는 영자의 옷자락을 붓들엇다.

「왜 그리우? 내 이내 끄릴게……」

그러나 영자는 옷자락이 끌리는 대로 준호의 등의자뒤로 점점 가까이 와다. 그는 드디어 준호의 머리를 배에 안엇다.

「내 홍차 한잔 따근히 해 주께, 응?」

하고 영자는 두손으로 준호의 머리를 분든다.

준호는 등의자에 몸을 실린채 머리를 영자에게 맛기고 두 팔론 그의 엉둥이께를 어러 만젓다.

「아이 간지러!」

하고 영자는 교태를 석거 눈우슴을 웃는다.

「간지럼 피든 차 안끄려 줄테야!」

「누가 차 먹겟다나?」

「그럼 뭘? 청허는것 내 다 사다 주께.」

「사다 주는것두 실혀!」

「그럼?」

「아아무것두……」

「아아무것두 뭘?」

「아아무것두 실혀!」

「실혀?」

「실혀!」

그러는 동안 영자는 준호의 두 귀를 잡엇다가 손꾸락을 펴처서 그의 볼편을 푹 부뜰고 잇섯다.

잠시 그러컨채 잇다. 그러나 영자는 드디어 허리를 꾸푸리어 등의자께로 제의 얼굴을 가까이 가저갓다.

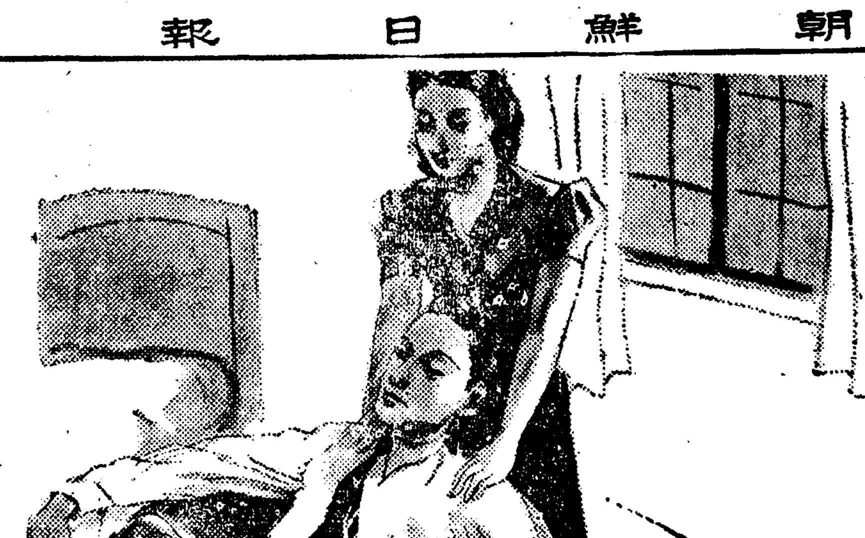

라디오프로

九日(金)

◀午前六時(東)라디오體操 ◀同七時 京城商況 ◀同一〇時三〇分 家庭講座 料理獻立 日用品時勢

◀正午(東)時報 ◀午後〇時五分(東)大衆曲(레코-드) ◀同〇時三〇分 뉴-스 ◀同一時一五分 婦人時間「이 化粧이야기」 綠蘿安 ◀同三時 講演(平壤)(鮮語)「[illegible]」—平南說 ◀同四時 뉴-스 職業紹介 ◀同六時三〇分 子供의時間(二) DK어린이係

◀同六時五五分 어린이新聞 ◀同七時 라디오時局讀本 ◀同七時三〇分 뉴-스 天氣豫報 ◀同八時 時事解說 朝鮮日報 李晟雨 ◀同八時 講演(平壤)「社會事業所感」 鄭志珍 ◀八時三〇分 創作作曲發表大會 朝鮮日報社主催 京城府民館으로부터中繼 一、바이올린獨奏(金載勳作曲)A

歌謠 B、平壤무듸옥、운동가 알레그로 피아노伴奏 安炳昭 一、作曲 B、[illegible] 피아노伴奏 金聖泰 一、피아노獨奏 [illegible] 朴賢淑

一、管絃樂(任東赫作曲) 序曲 行列 演奏 京城交響樂團 指揮 任東赫 ◀九時三〇分 뉴-스解說 ◀同九時四〇分(東)時報 뉴-스 ◀同一〇時 地方의로-칼뉴-스 ◀同一〇時一〇分 初步獨逸語 宋今璇

第一放送

◀午前六時三〇分(東)支那語講座 ◀同一一時(東)小學生時間「低學年」 ◀午後零時 ◀同二時(東)小學生時間「高學年」 ◀同三時三〇分 ◀同五時 ◀同六時二五分(城)稼獵 ◀同六時(大)通信 ◀同七時三〇分 國民歌謠 ◀同八時三〇分(大)漫才 ◀同九時一〇分(東)時事解說

娛樂과 趣味

躍進映畫界를결머지고 銀幕에핀두떨기名花

오늘의"스타-"文藝峰과金素英

토월회(土月會)를 하나의『로인드』로하고 지금에 이르기까지 수만흔 여배우의 군상이 등장하여 가지각색의 이야기와 소문을던지며 인끼의 언덕을 오르나리던 시대도 지금은 다시돌아오지못할 옛날이되고 말앗다 그때는 타락하기도 쉬운 세상이엇지만 그반면에 출세하기도쉬운 시대이엇다 얼굴이 이뿌다거나 몸매가 곱다거나 목소리가 조타거나 하엿스면 여배우는 금방『스타-』의 지위를 점령할수잇섯고 만인의 인끼를독점할수도잇섯던것이다 그러나 이러한 암흑시대가 지나간후 현대조선은결코 애매한구실이나 갑산흥정으로『스타-』를 만들지 안는다 그만큼 시대의 교양이 진보하엿고 영화나 흥은연극이 질적으로 높은수준에 올랏다고 볼수잇슬것이다 이러한현실로 용감히 뛰어들어『스타-』로서의 예원을『리-드』해 가고잇는 두떨기의 꼿 문예봉(文藝峰)김소영(金素英)이가잇다 영화계의 베테란』김인규(金寅圭)씨에게 그 두사람의이애기를 듯기로한다.

문수일

문예봉의 아버지가 바루 연극사(硏劇舍)에서 유명하던 (文秀一)씨 그의 어머니와함께 연극시장(演劇市場)으로도 갓스나 예봉은 어떤만큼에 대배우로서 출발하엿다. 그후다 봉은후선부 무대배우로서 성공하기에는 아직나이가 어렷엇다.

열두서너살부터 무대의 어린아이 역으로 나간예봉은 연극시장을 마지막으로 무대를 떠낫다. 그러니까 그때만하드라도 사람들은 문예봉이란 이름을 기억하려들지안헛다.

이규환(李圭煥)씨감독『임자업는 나루ㅅ배』에 고라운규(羅雲奎)의 상대역이되어 비로소『카메라』아페 섯것은 예봉이 나이 열다섯살 때엿다.

아리랑

처음에는 모두들 그어려운역을 단 열다섯살박게안된 철부지 어린아이인 예봉이가 해낼수잇슬까하고 의심도하고 념려도하엿스나 그러나 역시예봉은 풍부한소질의 소유자엿다. 그의 첫작품『임자업는나루ㅅ배』는 아리랑 이후 조선에나온 모든영화작품을 단연짓누르고 일어나 대성공을 하엿고 예봉의 인끼도 지위도 올라갓다 예봉이 오늘과 가치 영화배우로서 가장 인끼를 차지하고 잇는것은 아마『임자업는자루ㅅ배』의 힘이 아니엇슬까

예봉은 그후 《춘향장구의 기세로『스크린』에 나타나서 신륜(新流)『키네마』의『개화당이문』을 박히엇고, 그리고 다시 비약해서 조선 최초의『토-키-』인 경성촬영소(京城撮影所) 작품『춘향(春香)』의 주인공으로 분상하게 되엇던것이다.

예봉은 그의 작품이 나하나 늘어갈쩍마다 속된 끼에 사로잡히지안코 낫과 밤을 바꾸어 가면서라도 공부를 게을리하지 안코 노력해왓다.

나그네

『무지개』를 거치어 최근의『군용열차』에 이르기까지 예봉은 한번도 예술 행동에 엇서서나 내적생활에 잇서서나 큰실수를 하지 안햇다. 그사람이야말로 지금의 문예봉이 아니고 누구랴? 그의 작품으로는 아직 봉절치안흔『애연송(愛戀頌)』이 잇고 또 장차 제작할조영(朝映)의『여학생』『새출발』등이 잇다고하니 아무쪼록 이대로자라가 서커다란성공이 잇기를 바란다.

舞台는도라간다 ⑦ 女俳優 無常 浮沈記

◆……◇

영화게로 나왓다가 무대로갓고, 무대에서 다시 영화게로나와 오늘의 인끼를잡은 사람에 이 잇다.

김소영

열여덟살에 경성촬영소의『방아타령』의 중요한역으로 뽑히어 비로소 그는영화배우로서의 첫거름을 내디디엇던것이다. 소영은 선천적으로타고난 아리따운 얼굴과 몸매로 점점은막으로 무대로 그의 인끼의날개를 펼처나갓다.

어느 축음기회사의 순회극단에 끼여서 한동안 지방으로단니일까지 잇서서 말하자면 그만치 경험을 쌋혼 일이 잇는 소영은 그후 청춘좌(靑春座)로 들어갓던것이다.

청춘좌에서의 소영의 지위는 너무나 미약하엿다. 연구생보다 약간 나흔 자리라 할까, 소영은 그러한 대우에 고민하엿던것은 사실이다. 여기에 불만을 품엇던 탓인지 청춘좌 가입후 채 일년도 못가서 소영은 당시에 새로조직된극단

중앙무대

(中央舞臺)로 날라갓다. 중앙무대에서 소영은 남궁선(南宮仙)김선초(金仙草)와가치 최고간부의 자리를 점령하엿던것이다 그러다가 안석영(安夕影)씨감독의『심청(沈淸)』에 심청이가 되어 비로소『스크린의여왕』이란 새로운명예를 어든것은 바루어때다.

소영은 최근에 최인규(崔寅奎)씨의 작품『국경(國境)』에 역시 주인공으로 출연하여 영이 가진 연기『씨쓰템』의 가장 조흔『엣쎈스』만주러이노핫다. 그러나 거듭 말하거니와 현대조선의 영화예술은 결코 얼굴이나 몸매로서『스타-』를만들지는 안는다 그러한 유채적조건에 구비한 동시에 정신적으로도 원만하고 진지한 인격을 가추어야 한다. 소영이 이 점을 스스로 해할 힘이 잇다면 그는 오늘보다도 좀더 크고 좀더 찬란한 명예를 획득하리라고 밋는다.

(사진 위는"나그네"에나오는 문예봉·아래는 심청으로분장한 김소영)

一行百科辭典

◀세게에서 제일긴『턴넬』은 미국의『하치혼』기리가 이만일천칠백육십메-틀.

新交響樂團入京 十一日에첫演奏

동아제일을자랑하는 동경(東京)신교향악단(新交響樂團)일행은 지휘자 재등수웅(齋藤秀雄)씨 인솔하에 팔일오후한시삼십오분『아까쓰끼』로 입경하여 우선 임시로 시내남대문통(南大門通) 대동여관(大東旅館)에 유숙중이라하며 곳장곡천정(長谷川町) 일본청년회관(日本靑年會館)에서연습을시작햇는데 오는십일일낫부민관(府民館)에서 경성공연의첫막을열게되엇다한다 (사진은 입경한동악단)

橋本七段·韓相龍 大棋戰

陣勢는好調로轉 鶴脛蟾肩이各盡其能

觀◇戰◇記◇權◇秉◇郁

(7)

碁法은 初配石, 中戰術, 末期地로 爲主要한다. 白六七은 須捕로 黑軍과對峙하여 寸土도 不讓한바 黑六八은 더욱 十丈靑[?]로 氣焰을뿜내여 白軍을 制壓한다. 그러나 白六九는 짐짓 退兵하는체하면서 辛의一一로 窺視하니 黑七〇도 兩斷이될까 疑雲을 未消하여 庚의九로盤根을 扶植하나 어는 넘무도 甚하지안흘까. 碁訣에 皆活勿連이라 하엿스니 끈키도 兩生될거슨 必然이다 차라리中央으로 放入하여 白地를 破壞하엿스면 어떨까? 白七一이 果然재치고보니 要컨대 白의 秘算에 黑이 반드시 이을줄로 推想한바가 分明하다 黑七二는 反戰으로 編하니白은 一層더하여 또받는바 黑七四도 試用的手段으로 두번재치는것도 常例이나 이때를當하여 黑이 먼저 白一兵을癸의九로 끈어노코 모라재첫스면 조흘줄로 생각한다. 由是로 白이 先手로 壬의七에끈어 단수를부르고 七七이子의九로 버려저나가니 黑七四軍이 不知中孤立狀態로 前途의 樂觀을不許한다. 이場面을 본다면

○六七 辛의十 ●六八 辛의十九 ○六九 辛의十一 ●七〇 庚의九 ○七一 壬의九 ●七二 壬의八 ○七三 癸의八 ●七四 癸의七 ○七五 壬의七 ●七六 辛의八 ○七七 子의八 ●七八 辛의二 ○七九 卯의十三 ●八〇 丑의十四

劫點…… ● 己의十四 ○ 己의十三 ● 己의十三

와홍이 될듯될듯하다가 和解가成立되고마니 어는마치『其雨其雨에 果果出日』格이로다- 黑七八은 中部陣을 放棄하고 辛의二로 東邊으로 向하니 이는細碁潤屋에 不適하다 아직

中盤以後를 [illegible] 然輕着하니 大失手가아닐까? 白은이 好機를 利用하야 七九黑을 西中部로 모라黑軍侵入할境界를 完全封鎖하니 白의城壁이 마치『峨眉山月半輪秋』처럼 빙-둘러싼다……참壯觀이다-黑八〇은 晩時之感이잇다 어점에대하여 黑의布石凡節보다實力이 좀遜色인듯 現局勢는 三黑叢中 一點白으로好調로 轉奏하여가니 참이말로 鶴脛之長과 鳧肩之短이 各盡其能이로다.

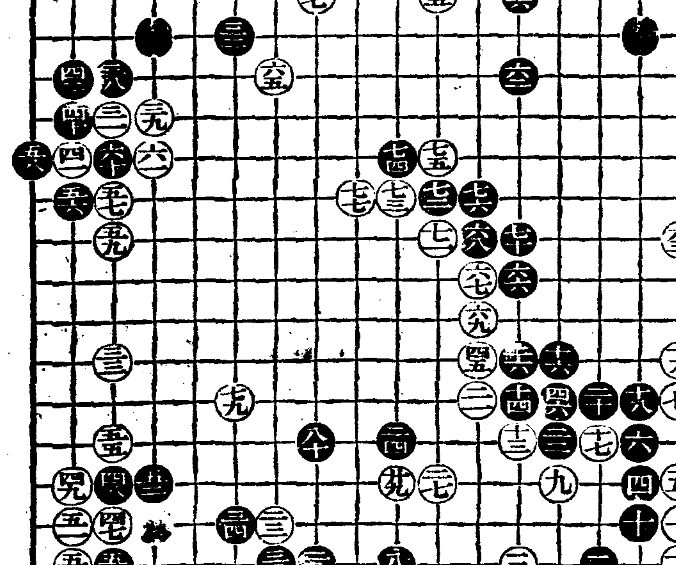

七段 橋本宇太郎 三子 韓相龍

당신은엇재서 애기를못낫는지 아십니가

모르십니가

결혼한지 三년이나 五년이지나도 애기를못낫는부인! 당신은엇재서 애기를못낫는지 아십니가? 모르십니가? 세상사람들은『애기는팔자에래엿다고』하니 참 애기못낫는것은팔자가나쁘서그러코 애기를잘낫는것은팔자가조와서그러타고합니다 그러나 어것은미신입니다 이와갓치미신에 쌔여서 죽을사람도살리고 살릴사람도 죽게하는이때에우리가 이와갓튼미신을그대로밋고 가마니잇슬수가잇습니가 건전한 부인은 결혼한지일년이못되여서 애기를배는것이보통입니다 만일 누구던지결혼한지 三년이지나도애기를못배는부인이잇다면 그것은 틀림업시부인병에걸린것입니다 즉, 자궁에고장이생긴것입니다 이병은 여기저기가렵거나 압허서일을못하고알커나 자리에 들러눕거나 하는병이아니므로남이보기에는 무병한사람갓치보이며 자기도무병한줄알고잇는분이라도 실상은월경이불순하거나대하증이흘으거나 무슨고장이던지잇습니다 월경때에는허리가압호고 월경분량이너무만커나적거나 하야 푹양에맛게되지안코 날자도 드나들고 월경전후나 혹은보통 때라도 대하증이흘으거나수족이 냉하거나 아래배가압호거나 얼골에화색이업고 주근깨이잡혀서 보기실케되는등 이외갓흔증세가 한가지라도잇는것을께닷는부인은 부인병에걸린것이니 하로밧비치료하지안흐면안됩니다 이병을고치지안흐면 남과갓흔애기도낫을수가업고 부부간에참말로조흔재미도 볼수업고 따러서 살림도잘할수 업는것이니 부인병에걸린줄을아는분은 속히약을쓰고 근치하지안흐면안됩니다 그러면부인병만곳치면 살림도잘할수잇고 부부간의재미도알수잇고 귀여운애기도낫을수잇는가? 그것은물론입니다. 그러면 어더한치료법이만흔가? 부인병치료에는 병원에가서치료하는것도조치만 가정부인으로서 날마다병원에단이기도 어렵고 병원에가면 몸을남에게 보이게되므로 병자리가자리인만큼 부끄럽기도하고 비용도만히걸이므로 이외갓흔치료법은도저히 하기어려우나 어저보다도 가정에서 아모도몰으게 얼마안되는 비용으로근치하고 애기까지나케하는『명지모와오기나구』의치료법을다음에 소개하겟습니다

애기도잘나코 몸도튼튼하게

조선과갓치 위생시설이부족한곳에서 악마와갓튼병으로하야고생을하시는수백만명자 그중에도특히부인들은 자기몸에병이잇드래도병원이업거나 병원에가기는북그럽기도하거나 너무머러서못가고 돈도만히걸이므로치료를족히못하고 점점세서근심거정을하시는 분, 여러분들은『명지모와오기나구』를쓰시기바랍니다 이약은三十여년전부터 부인병치료에유명한약인데 누구던지이약을쓰시는분은전부효과를어드므로 약효에 탄복하십니다 이약은가정에서살림을하면서도얼마안되는비용으로 아무도몰으게 병을근치할수잇스니 다음과갓흔증세가한가지라도 잇는분은 주저할것업시하로밧비복용하시기바랍니다 즉 월경이불순한부인, 월경시에는 허리와아래배가몹시압흐든분, 냉증으로하야음부에서대하증이흘으는분, 얼골에화색이업고수족이냉한분, 감기에걸리기쉬운분 자궁내막염, 자궁실질염, 난소염가튼병으로하야 몸도약해지고, 애기도못낫는부인에게조흔 효과가잇슴은 세상사람이 다인정하는바입니다 이약으로부인병을근치하고 몸도튼튼하게되고, 결혼후에애기를하나도못낫든부인이 이약을복용하시고 애기를나으신 분도허다합니다 더말할것업시부인병에는 이보다더조흔약은업습니다

업는체하야도 실상은잇습니다

부인병은 병자리가자리인만큼북그러워서 남에게 말을못하고 숨기는분이만흐나 실상은여간 만치안습니다 부인들을한사람식 조사해본다면 대부분이 부인병에걸려잇스면서도 북그러워서 부모에게도말을못하고 동모들에게도말을못하고 혼자만걱정을하면서 세월을보내는일이만습니다 그러자 치료도족히하지안코 그대로내버려두거나 제절로낫기를 바라거나하는부인도잇습니다 그러나 어병은 절대로제절로낫지안는병이므로 월경이불순하고 대하증이흘으고 수족이냉하고 음부가렵거나 따겁거나 소변이자조마렵거나 움직어잘며히지안커나 얼골에화색이업거나 애기를 못낫커나하는부인은 반드시부인병에걸녀잇는것이니 병에걸여잇는것을 북그러워할것이업시 일부러자기는 병에걸이지안흔것처럼 하지말고 조금이라도몸이 이상스럽거나 고장이생겻슬때는주저 할것업시 제일조흔부인병약『명지모와오기나구』를주문하야쓰시기 바랍니다 어약은가정에서살림을 하면서 아무도몰으게복용할수잇는편리한약이고 약효는특별히조와서 얼마안되는비용으로곳칠수 잇고 약을쓰는데는몸이·속에서 부터더워지고 기분이조코 화색이나고 깁히깁히잠복된병이근치되므로 부인병약으로는일본에서 제일입니다 이약은근래에생긴약이아니고 지금부터三十년전부터 제조하야판매하는약이므로 약효의신용은 세상사람이다아시는바와갓치유명한약입니다 명지모는 먹는약인데 이약을먹으면속으로 잠복된병을낫게하고 오기나구는 음부에넛는약인데 음부의충혈을 낫게하고 대하증을흘으지안케하고 기타 모든자궁의고장을낫게하는약입니다. 이와갓치『명지모 오기나구』두가지약을갓치쓰면병이속히근치됩니다

부인병치료에는 두가지약이잇습니다

사람에는 남녀의구별이잇고, 각각하는일도달러서 남자가하는일을여자가못하는수가잇고 여자가하는일을남자가못하는수가잇는것입니다 병을곳칠때는먹는약으로만낫는병과 먹는약과외용약두가지를갓치써야만 근치되는병이 잇읍니다 그러면부인병은 엇더케치료해야하느냐하면 물론먹는약과외용약두가지를쓰는것이조흡니다 이병은 원인이속에잇거나 전신에잇는수가만코 흑은 자궁에생긴고장으로하야병이되는원인이만흐므로 약을쓸때에도 먹는약으로속에생긴병을낫게하고 외용약으로 자궁에생긴충혈을낫게하야 밝그로 안으로병을낫게하는것이 제일조흔치료법이니 반드시먹는 약과외용약두가지를쓰시기바랍니다 먹는약으로는명지모가제일조흔효과가잇고 외용약으로는 오기나구를쓰시는것이조흡니다 누구던지 어약을주문하야쓰고자 하는분은 병세를속임업시자세히적어서 본포로보내시면본포에서는 전문가들이여러분의 병세를자세히보고 병세에꼭맛는약을적당하게 대금인환으로보내드리고 또한 선금으로약을주문하시면송료를본포에서 부담해드리오니 여러분께서편리한방법으로 주문하야쓰시기바랍니다

婦人良藥 命之母

主効 月經不順 子宮出血 白帶下症 赤帶下症 手足冷症 下腹腰痛 頭痛眩氣 産前産後

廣告

東京市京橋區入舟町 笹岡藥房에서는朝鮮婦人에게 衛生智識을普及식히기爲하야 朝鮮말로쉽게 자세히 쓴婦人病自宅治療書와命之母의說明書를 一般家庭에한권식거저드리오니 葉書로注文하지안는분이라도請求하시기바랍니다

藥價

命之母		오기나구	
十三日分	二圓	八日分	一圓
二十日分	三圓	十七日分	二圓
卅五日分	五圓	廿七日分	三圓
七十日分	十圓	五十日分	五圓

東京市京橋區入舟町 合資會社 笹岡省三藥房 振替東京五〇五〇番 電話京橋二八八七番

初老期

老衰하는原因……

……이 生殖腺의機能老衰, 即精力의衰退와密接한關係를 가지고잇다는事實은 이미 醫學上으로確認된바이지만은 初老期、老年期에 들어간분이 食慾減退、睡眠障碍、疲勞와倦怠感이甚해지고 精力이줄며 頭痛이甚하고 眼精이疲勞하며 記憶力減退、眩暈症等의 여러가지 症勢가나타나며 오줌이자진것等은 男性홀몬의缺乏으로因하야 이러나는것입니다. 이것은男性홀몬이 다만 性器及第二次性徵의形成과性機能의刺戟과亢奮作用뿐만이아니라 臟器와組織의賦活作用을가진까닭입니다.

男性홀몬

更少年과生殖腺

『에나르몬』은 最近의研究를基礎로하야 完成한製品인데生物學上顯著한効力을 發揮하는가장純粹한男性홀몬으로 國際聯盟中央試驗所에서 諸種男性홀몬劑中에 가장强烈한것이라는確認을 밧엇읍니다.

『에나르몬』을 人體에補給하면臟器·組織에 活力을주어 沈滯된新陳代謝機能을亢進시키므로 初老及老衰現象을恢復시킬뿐아니라 그것을防止하고 血色을좋게하며 元氣를도웁고 體重을增加시키며 赤血球와 血色素量을불니고 肺活量을增大시키며 榮養分의同化를向上시키고 筋肉의疲勞를除去합니다. 그리고 勃起力減退、早漏等에卓効를 보이고잇읍니다.

錠劑 20錠(二圓五〇) 50錠(五圓五〇) 100錠(十圓)

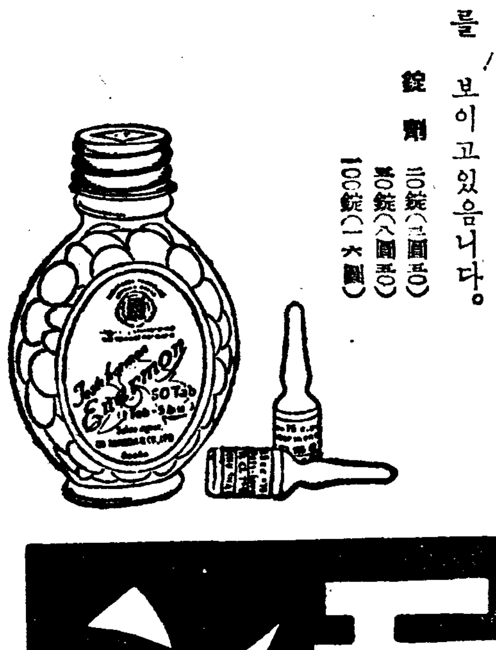

發賣元 株式會社 武田長兵衛商店 大阪市東區道修町

京城出張所 京城府南大門通三丁目一〇六

製造元 株式會社 帝國社臟器藥研究所

エナルモン 에나르몬

武田發賣品

39(1)362